京城日報
昭和八年九月七日（木）夕刊
昭和八年九月八日　THE KEIJO NIPPO　第九千二百六十二號

待望の自動車交通事業令
運輸交通の統制と助長のため七日公布せらる
施行には時日を要せん
【吉田鐵道局長談】

蛛網の巣の如く張られた半島の陸上交通機關統制上、エポックメーキングたる朝鮮自動車交通事業令は七日制令第十九號を以て公布されたが、大體今秋十一月施行を見る事になつた、內地の自動車交通事業法に制定された今法に準據し內務、法務、殖産、鐵道四局がそれぐ專門的見地より審議し昨年來法制局に廻付中のものが決定を見るに至つたもので、全文三條より成り近く施行細則の公布と共に實施を見る筈である。鮮內に於ける自動車運輸網は延長實に鐵道の七倍三萬四千粁に及び、鐵道をしのぐ運輸貢獻をなしつゝある。事業令中朝鮮特殊の行政組織に準ふべく內地法に對し種々の差異が設けられてゐるが、施行迄には相當時日を要する模樣である

七日制令第十九號を以て朝鮮自動車交通事業令の公布を見るに至つたことは、朝鮮に於ける陸上交通の統制上並に助長の爲に洵に慶賀に堪へない次第である、朝鮮に於ける自動車による運輸交通は、近時大なる發達を遂げ、路線を定めて定期に運行する自動車運輸事業は、交通機關として頗る重要なる地歩を占め、鐵道、軌道と對立するに至り、其の營業路線數の如きは、昭和八年一月現在に於て乘合、貨物を合せ三萬四千粁に上り、鐵道、軌道の粁數の約七倍に達せるの狀態にして、之に對し其の適正なる發達を圖り併せて各種交通機關との連絡統制を圖ることは

公共の

福利を增進する上に於て頗る緊要なる事項となつたのである。然るに從來自動車運輸事業に對する準據法規としてはわづかに府令たる自動車取締規則中數個條の規定を見るに過ぎないので、甚だ時代の要求に適しない憾みがあつた、故に昨年七月三十日自動車臨檢に關する當局は制度改正以來之に付與調査研究中であつたが、大體內地の自動車交通事業令（六年四月公布）を準據とする本制令の制定の運びを進むることとなつて、昨年末之が成案を得て法制局に廻附したが、陸海軍省、拓務省、遞信省等の協議も相當長引いたのであつたが今回內地に於ける自動車交通事業法の施行に關する諸規則も愈よ整備されて、來る十一月から之が施行を見ることゝなつた、朝鮮の事業令も之により促進の機運を得て茲に公布を見るに至つたのである。朝鮮自動車交通事業令の

主要點

を擧ぐれば

一、自動車運輸事業及自動車道事業を公共企業の範疇に移し之を朝鮮總督の許可事業となせること
二、朝鮮總督は鐵道局及道知事に對し職權の委任を認めたること
三、朝鮮總督は自動車の種類、設備、運輸及會計に關し必要なる規定を設け得ること
四、國營の自動車運輸事業及自動車道事業に付ては種々の除外例を設けたること
五、國に於て既設事業（民營）と競爭となる自動車運輸事業又は自動車道事業を開始したる場合の補償に關する制度を設けたること
六、自動車事業財團抵當の制度を設けたること
七、各種の命令違反に對する罰則を設けたること
八、自動車交通妨害に關する罰則を設けたること

內地法に對し種々の

差異を

設けられたがその主なるものは左の通りである

一、內地法に於て訴願を爲し又は通常裁判所に出訴し得べき規定は朝鮮に於ては、之を適用せざることとし是等の事項は裁定を受けたる日より三月以內に朝鮮總督の裁定を求むることとなつた
二、財團抵當に關する規定中內地法に於て區裁判所とあるは朝鮮に在りては地方法院又は其の支廳とし、又財團の所有者たる會社が朝鮮外に本店を有する場合に於ては、その財團の登記又は登錄事務は京城地方法院の專屬管轄となつた（制令第二條）（この點私設鐵道、軌道に於けると同じ）
三、自動車交通財團抵當登錄に關する規定は、內地に於ては登錄稅法中の改正に依らず自動車交通事業法の附則を以て改正せるも、朝鮮に於ては、登錄稅令中の改正に依ることゝしたのである
四、內地法は其の附則を以て印紙稅法の改正（財團の登錄稅に關するもの）を爲せるも同法は朝鮮印紙稅令の內容となつて居るから、別に之に付いて改正を行ふの必要はないのである。尚本制令と關聯して自動車專用道路に付土地收用令を改正せられた、最後に本令の施行時期は朝鮮總督に於て定めることゝなつて居るが其の施行に伴ふ

數多の

規則を制定せねばならぬ。而も之等の諸規則の制定に際しては關係各局課と克く連絡を保ち協力して進むべきで、就中一般自動車道及び自動車事業（內務局）及び財團抵當（法務局）等他局に於て立案するものあり、又本令と相關的に自動車取締規則（警務局）の根本的改正が行はるゝ筈である。斯樣な種々複雜なる事情があるからして之が施行迄には相當の時日を要するものと思ふ

故閔男に位階陞敍の御沙汰

【東京電話】去る六月逝去した中樞院參議閔丙奭男爵に對し七日特旨を以て左の如く位階陞敍の御沙汰あつた

中樞院參議 正四位男爵 閔丙奭
敍從三位（特旨を以て位一級を被進）

すき燒 鳥料理 水炊 喜久家 本町二 喜樂館横 電本三八三番

首相の興津詣り
國策具體化を待つて

【東京電話】政府は六日の齋藤首相と政黨各派交涉委員との懇談を以て擧國一致國策樹立の第一次工作を完了し、これが具體化を圖ることゝなつたが、齋藤首相はこれを機として十一日御殿場より興津の坐漁莊に歸來する西園寺公を訪問することになつた、右は高橋藏相が內閣の諸政策の具體化に付て種々留任に對し助力を願つたこともあり、擧國一致內閣の建前からもこの難局に處すべき國策樹立に關しては常に政府の意を西公に披瀝してゐる關係上、首相が政民、國同三黨總裁に貴族院側との間に精神的諒解を得て國策の具體化を圖りつゝある際、是非とも西公に一應これが經過につき披瀝を述べることは當然のことで、國策の具體化については目下各省に於て立案を急ぎつゝあり、大體目鼻がつくのを待つて西公を訪問する段取りで、その時期は目下のところ大體今月下旬頃と見られてゐる、なほ首相の西公訪問打合のため老公秘書原田熊雄男は七日午前首相官邸に齋藤首相を訪問、會談約五十分に亘り首相より六日の貴族院代表委員との懇談の模樣を報告し西公訪問に對する各般の打合をなした、この結果原田男は八日御殿場に赴き首相の意思を西公に傳達する筈である

鮮米で繼子扱ひの心配は一切無用
宇垣總督朗かに語る

來年度豫算 教育産業に相當の擴充

來年度豫算編成に際し、朝鮮の文化産業施設に一大飛躍を試みたい考へで、歳入は若干增加の傾向にあるが、何分にも全く豫期しなかつた數度の暴風被害の救濟租稅や恩給負擔の增加で何百萬圓といふ多額の出費を見、少し位の增額ではとても追付かない、しかし財務當局の袖の振方がよろしかつたといふが敎育産業方面に關するものは相當の擴充を圖るべく今や右成案を以て中央當局と折衝してゐる次第である

鮮米の前途 取越苦勞をせぬがよい

米界の前途については本年は豐凶および價格について巷間區々の觀測が行はれてゐるが、結局不作を下るまい、價格もまた相當のところを維持されるやうで中央當局も配慮してゐるからあるから餘り取越し苦勞をせぬがいゝ、特に價格維持に關して鮮米が繼子あつかひをうけるとか、犧牲に供されるとかの噂があるといふが、斯くの如きは全く論外で、全國共通の施設なら兎も角、朝鮮だけに左樣なことは絶對にあるまい、また水田を畑に變へるとの話もあるやうだが、新たに負擔をもつてし、相當額の補償が伴ふならば可能でないといへぬが、實際問題として容易になし得べきことではない

稅制の整理 下層階級の負擔を輕減

稅制整理は、增收を意味する改正は、中央政府の考へも、まだ判然決定して居らぬやうであるから、本府としても、それは考慮に入れてをらぬ、今回企圖するものは直接稅の均衡と下層階級の負擔輕減とを主眼としてゐるので、之に關聯し多年の懸案であつた租稅機關の整備と、その系統を明かにするためである

祝福すべき 西鮮電氣の合同成立

西鮮電氣の合同は各當事者の互讓協調によつて成立しようが、これを契機として半島電氣界が漸次統制され、事業資金等の低下によつて低廉なる電氣動力の供給をなし各種工業の躍進を約束されるのは半島前途のため祝福すべきことである、新當部についても色々論議のある點に付するが、當局としては今日な往全然白紙であり、寄合世帶の折合ひのいゝところへ落着けたく考へてゐる、所謂適材適所主義である官界から天下りなどいふ偏見で輕く取扱ふ問題でないと信ずる

快心の至り 貿易好調で最初の出超

併合以來二十餘年朝鮮は常に入超の支配を受けてゐたが、昨年來貿易額は增加し輸移出入の關係は好調を呈して、去る八月に至り遂に多年の關門を突破して、出超を見たのは快心の至りである、希くはこの好轉を一時の喜びに終らせず、今後益々この機運を助長して行きたいと考へてゐる

山林大會へ 續いて東海岸を視察す

なほ總督は兩三日中安城の金山を視察、十六、七日頃江原道に入り全鮮の山林大會に出席、更に行をのして鰯漁の盛期にある東海岸を廻る豫定であるが、その頃刑務所長會議があるので、この豫定が延べ延びせられねば豫定が少し變更されるかも知れぬ

日ソ親善の表現に
北サガレン油田を我が國に委讓せよ
各方面の聲に外務省乘出す

【東京電話】北樺太鑛業權交涉は遲々として進捗せず、我政府が暗礁に乘上げたるにも拘らずソヴエート側は本交涉を取纏めやうとする誠意なる希望を機會あるごとに我外務當局に表示する外、日ソ經濟使節の交換を提議し來る等我方との外交關係を緊密化せんとするの態度を示して來てゐるが、ソヴエート側が海外赤化宣傳を絶對に停止することを契約すべきことを前提として日本の朝野が國策遂行上ソ國側に對し最近サガレンのソ國側國營油田を一定期間我方をして完全に委任經營せしむべきことを要望しまとする運動が漸く擡頭し注目を惹いてゐる、即ち北樺太石油會社々長中里重次中將及び北洋漁業會社長岩倉道倶男はさきに我外務當局始め陸海軍當局に對して北サガレンのソ國々營トラストの油田探掘に關する利權獲得方に關してそれぞれ建白書を提起してゐたが、更に貴族院內でも來るべき通常議會に於て石油國策樹立に關し決議案を提起すべき運動が有力且つ現實に行はるべき形勢を釀成しつゝあるので、外務省では適當の機會を見てまづソ國側に對しソ國が眞に日ソ親善を確保するために、北サガレンのソ國々營油田探掘權を一定期間我方に讓渡するの誠意あらば速やかにソ國側の誠意表示を求むべく外交々涉を開くに至るものと期待されるに至つた、しかし外務當局が本問題に關する具體案を調製しいよく外交々涉を開始するのは多分北鐵交涉一段落後とみられる

赤衛軍の正體にソ聯政府驚く
反共産主義分子が七割五分を占める

【奉天七日電通】某所に入つた情報に依ればソ聯邦政府が極秘裡に調査した結果、赤衛軍內の反共産主義分子は全體の七十五%に上ること判明したので、政府當局は一層狼狽を來し、某所では、赤衛軍の瓦解すべきこと火をみるより明らかなりと對策につき狼狽協議してゐるが、過般の中央執行委員會は本年末から明年にかけて聯邦總といへども假借せず、一齊に灰色分子の淸算を行ふと

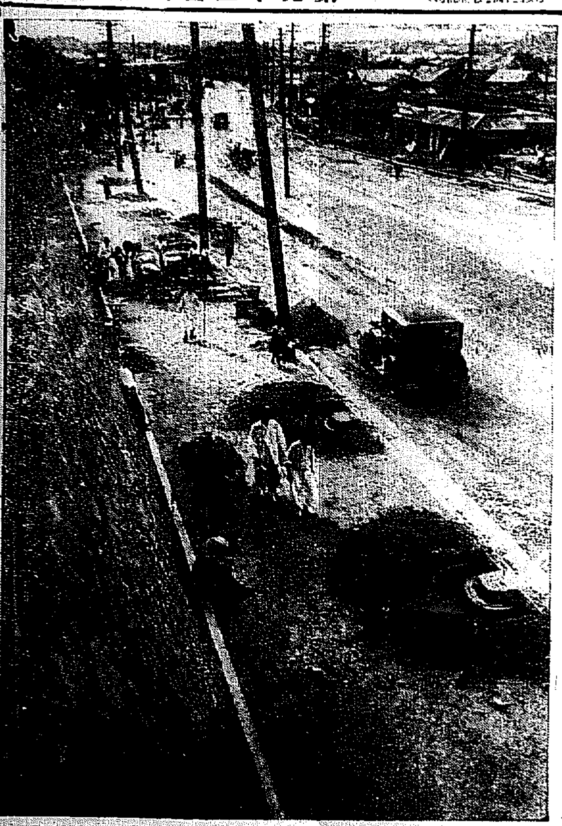

大京城新風景（7）
往十里より纛島【航空寫眞】

◇…東に延びゆく大京城の姿、そこには驚異的な革新が行はれてゐる、光熙門外から往十里驛にかけて堂々たる大道路、更に進んで漢江岸纛島に達する計畫がそれだ。◇…左に新設第六プールを眺めて、眼前にゆく延長二千五百二十米の大道路は廿八米の幅員に少部分の廿四米幅員を含んだもの。工費三十四萬圓の施設の効果は、電車軌道を中央に引き入れ、沿道の住宅を完全に擴張させてゐる。◇…道路の眞中に開けゆく「今日を拓き」の井戸がポカリと口を開け、右方に聳え立つ全鮮の山上に蟠居する土幕は付けたし纛景—拓內の密集を開く事甚だしい。◇…驛から纛島への道路は幅員十五米、延長三千六百八十米は計畫濟み、目下は豫算とある、この際遂行に移るべきものであらう。◇…汀岸にあつて滿湛ての纛島一帶を新市域として包容する大京城に希望の祖燈が現はれる。（自眞往十里公普校より京城を望む）

―人―

◇新木日銀考査部長　六日關釜連絡船テルへ七日「ひかり」で關東へ
◇齋藤協氏（朝鮮遞信事務官）七日朝入京
◇向坂東亞新聞社長　同上
◇錦織開取締役　同上
◇吉田平北水産會長　同所田屋へ
◇井上日刊大阪社長　同大野郎へ
◇加藤久雄氏（拓務省技師）七日夜八時五十五分入京の予
◇森山步七九商議副會頭　新任挨拶に七日來社
◇戸田朝鮮每日京城支社長　同上
◇小宮山氏令弟　日本商業通信社員小宮山元四郎氏令弟數太郎氏は去月卅日大連で急死、八日午後四時龍山鐵道工作所の社葬を以て告別式を營む

東西南北

齋藤首相貴族院側と會見して政策協定、一先づ打ち切り▲蛇も出ず尻も出す、而も出ぬ蛇の尻尾ばかりが殘つたやうな感じ▲軍縮會議米國の首席全權ノーマン・デヴイスの歐洲入り◆師定期間に當つて新提案があるとほのめかす▲何だかくすぐつたくもある▲乘り込み前に建艦の準備を整へ▲英國も亦同じく艦艇案を宣明▲つゞいて佛國も同樣▲みなそれぞれに潰れるだけの宣言をちやんとしておいて▲さて軍縮會議御ざんなれとはいけ酒唖々としたもの▲出來ない相談を無理に纏めやうとする▲それも從來の口幅つたい平和主義の行きがゝりから▲斯うなつては體面や體裁など止めにして▲列國存分のとをやつて見ては如何▲お伽の小父さん巖谷小波翁逝く▲近代童話界の開祖▲二十二歲で童話を書き始め▲二十五歲で少年世界の主筆▲それからの子供のお友達▲近代日本文化に貢獻した幾多の偉人の中に▲小父さんの業績は確に一異彩▲小父さんに句あり『二十五は男盛りや更衣』と▲この更衣一生を貫き▲今全國數千萬の大人小人に惜まれて永眠す—囈帳

春の太陽（129）
久野豊彦 作
田中比左良 繪

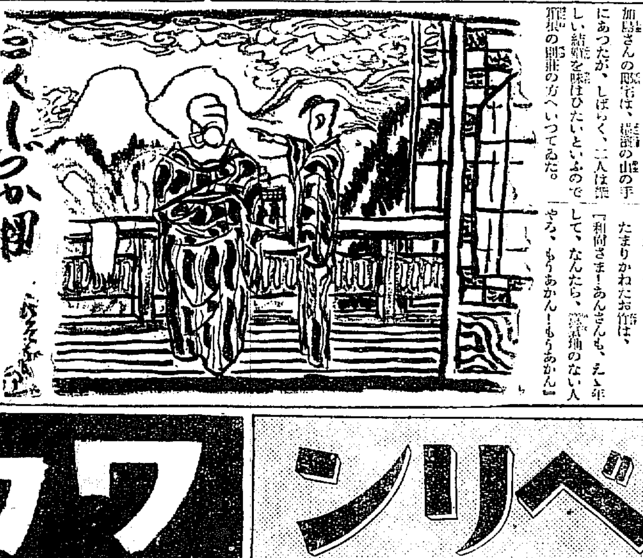

頰を寄すれば（十一）

一筋の細い山徑を左に、口にくはへながら、眼と鼻のところで、ひしくと頰を、すり寄せては、互に花々しい睡が、たぎつてきた谷も加島さんも、口に出せねど胸で祝福にしながら、一日も早く結婚したいと躊躇になつてゐた。

かうして、秋の日は、一日一日と暮れていつて、たうとう、花井さんの盡力で、谷は加島家へゆくことになつた。

谷が加島家へゆくといつても、このところは、ちよいと、養子でもなければ、さうかといつて、素より加島さんが、大勢の子供を引取して、谷のところへお嫁にきた譯でも、無論、なかつた。

まことに、なかしなものだつた。加島さんの邸宅は、箱根の山の手にあつたが、しばらく、二人は箱根の閑靜な地で結婚を味はひたいといふので箱根の別莊の方へいつてゐた。

さうして、そこで、半月ばかし暮してから、內輪だけの婚禮の宴を催したいといふことになつてゐた。

村井は結婚生活を始める前に、すくなくとも、內輪だけでも、結婚の披露をすべきだと、大いに主張したけれども、加島さんは菊の花が好きで、その菊の花の咲くころに、披露の宴を催したいと、なんと云つても、聽しないので、たうとう、村井も我を折つてしまつた。

『それでは、普通の婚禮とは、く、あべこべですな』

と苦笑したが、加島さんは、に甘ッたるい眼つきをして

『ね！さうだつていゝわね。ねえ、あなた』

と谷に半分、承認を求めるやうな口ぶりで、さゝやいた。谷にとつて、そんなことは、どちらでもよかつた。

數日後には、加島さんと谷は、箱根の別莊へいつてゐた。秋草が一ぱい花をつけた高原を、加島さんは、若い菲のやうな谷と、嬉しさうに、肩をならべながら、やがて、山莊のなかへ、まきこまれたりしては、きやツきやアと云つては笑ひ興じてゐた。

ところが、雜居アパートでは、いつとなく谷が、鼠でも猫を、くはえてゆくやうに、こつそりと、一ツく持ちだしては、村井の部屋へ運んでいつて、すッからかんにしたばかしでなく、階段の御不敬の谷までも、何處へやら、いつとなく、消えていつてしまつたから、さア、大騷！

お竹は、口惜しさうに、地團太を踏んで泣き叫ぶ。馬面の親父は、朝から晩まで大きな嘆息ばかりして、ろくく、食事も咽喉に通らなかつた。

『かうなつては、竹さん、もう、どうにも、かうにもなりませんな』

馬面の親父は、たうとう、弱音を吐きだした。いつも、氣が強いだけに、へこたれると、全く、だらしがなかつた。

たまりかねたお竹は、

『和尚さま！あんさんも、えゝ年して、なんたら、意氣地のない人やろ、もうあかん！もうあかん』

とお竹が、捨鉢になつてゐるところへ、アパアトの女事務員が、通りかゝつて、そつと、お竹を呼んだ。

『谷さんつて、いま、箱根にゐらつしやるのね』

何氣なく、女事務員が、谷から村井へきた手紙を見せたから、たまらない。殺氣ばんだお竹は、和尚を說得すると、いよく、箱根へ押しかけることになつた。だが二人分の汽車賃がなかつたのでたうとう、お竹は、大風呂敷の中へ親父を包むと、肩に背負つて、のこのこ、箱根へ出掛けた。

あすの天氣（8）

高氣壓は本邦中部から日本海を經て朝鮮に擴がり滿洲には弱い低氣壓がある南岸は晴れ北部は曇り勝ちである明日も曇り勝ちの天氣である

豫報　曇一時晴。
七日　正午　三〇・八（攝）
六日　最低　二〇・七（攝）

仁川の潮時（八日）
滿潮　午前 [illegible]　午後 [illegible]
干潮　午前 [illegible]　午後 [illegible]

あせも、たゞれ、かきこわし、とびひ
水虫、やけど、おできに特効あり
南信堂濕疹膏
定價 金參拾錢
東京市麻布區笄町 南信堂藥局

腸 ワカ末
腸內強力殺菌新藥
整腸藥中の整腸藥 ワカ末
適應症
急性慢性腸加答兒、腸の腐敗醱酵性下痢、大腸菌性膀胱加答兒、腸チブス、パラチブスの初期、赤痢、疫痢、大腸菌性膀胱加答兒に特効あり
說明書呈 見本送
醫學博士 若林哲朗氏創製
東京市麻布區笄町 合資會社南信堂新藥部

アンチベリベリン
かつけ
うら木よりもと木に頼れ 脚氣藥のもと木は何ぞ 誰も知る 世界的權威のアンチベリベリン
先づ試用あれ 一齣せられよ
說明書呈送
醫學博士 遠山椿吉氏監製
ドクトル 都築甚之助氏發見
英米獨佛特許

洞窟を探る

特志探検家を募り 愈よ十日決行 ―平南花洞の鍾乳洞―

恐らく「世界一」と銘打たれるであらうところの、平南大同郡栗足面花洞の大鍾乳洞探検は、愈よ来る十日、本社主催の下に決行することになりました。五十人横隊で這入れるといふ洞口、奥はどこまで深いか、どんな風になつてゐるか、何物が住んで居るか、地中の畸形児、大自然の驚異を探る興味横溢の探検記は読書の秋を飾るビックニュースとして本紙上に提供されるでありませう。なほ本探検には特にこの神秘の洞窟を學術的に研究する人士もあらうかと、十名を限り参加を募集しましたところ、直ちに多数の應募者があり、その中詮衡の結果規定の十名を選び、本日それぞれ参加の通知状を發しました

東部城壁附近で 婦人辻強盗に襲はる ハンドバッグを強奪

午後八時半といへばまだ宵の口、まばらではあるが人通りがある、東四軒町から新堂里への境界城壁附近を妙齢の一婦人が通行中、突如一怪漢現れ婦人を脅迫、婦人が持つてゐたハンドバッグを強奪した辻強盗事件が六日夜本町署管内に起り、時節柄當局の神経を極度に緊張させた

グラウンドから尾行の怪漢 危く通行人に救はる

京城府外新堂里朝子さん（二一）（假名）－が六日夜京城グラウンドの非常時國防展覧会を見物の帰り午後八時頃東四軒町を通抜けて帰宅しようとすると京城運動場の入口から同婦人と約十間位はなれて尾行する職工服を着用した年齢廿歳前後の麦わら帽を目深にかぶつた一怪漢があるので婦人も気がゝりになり急ぎ足で新堂里の城壁附近にさしかゝつた時右の怪漢は飛鳥の如く同婦人の傍に迫つて『金を出せ』と脅迫した、同婦人はあまりの事に『泥棒』と大聲をあげると今度は首すぢを掴み、同婦人をねぢふせて『聲をたてれば殺すぞ』と朝鮮なまりのある内地語で脅しつけ同婦人が所持してゐる深赤色のハンドバッグを強奪し尚も押へつけんとした時折よく附近に居住する龍山出身の竹岡君一（假名）－が通りかゝつたので件の賊はそのまゝ逃走、竹岡君がその跡を追つたが新堂里方面に姿を消した

本町署で犯人捜査 まだ捕らぬ

急報に接した所轄本町署では宿直の田邊保安主任、山口刑事部長現場に急行するとともに刑事、外勤の非常警戒を行ひ直ちに非常線を張つたが七日午後一時現在までには杳としてその犯人をつかみ得ない、當局の見込みは京城運動場から尾行の計畫的な朝鮮人の犯行とにらみ、捜査をその方面にむけてゐる

東海中部線全通

四日東水害の為各所に被害續出して運轉休止中であつた東海中部線は其後應急修理により區間的に折返し列車運轉中の處、六日戦川、慶州間及土方間復舊全通した

六萬圓以上必要 風水害の義捐金で 社會事業協會大童

朝鮮社會事業協會では今年の風水害罹災者救助の一端にあてたいとて最少限度六萬圓の義捐金募集を各新聞社後援の下に開始してゐるが、去る三日四日の災害を受けた爲め六萬圓以上にしたいといふので各方面に渡りをつけ大いに努力してゐる

出來上つた 改築中の順化院 三階建の立派なもの

京城府立順化院は昨年九月下旬、工費九萬五千五百餘圓を投じて改築中の病舎も竣工し来る十五日落成式を擧行することゝなつた、建物は三階鐵筋コンクリート建坪百九十四坪延坪七百二十五坪の堂々たるもので、この外木造建平家建突延六十六坪、新館は百四十一床、従来の四十二床を合せて二百三床となつた

共同墓地新設

京城府共同墓地は既に埋葬の餘地がないので今回高陽郡纛島面牧里山一番地の一楊州郡九里面忘憂里山五七番地、同郡同面松四里山八四の一同八四の二番地に五十一萬九千六十坪の共同墓地を新たに設置方をかねて許可申請中の處二日附京畿道知事から許可の指令があつた

米國一の金持 メロン一家 約廿五億弗

【ニューヨーク發電通】アメリカ一の富豪といへばロックフェラーかフォードかといふのが通相場であつたが、ハーヴィー・オコナーといふ人の書いた『メンス・ミリオンダ』といふ本によるとフーヴァ前大統領の下に財務長官を勤めたアンドリュー・メロン氏一家がアメリカ一の富豪といふことになつて居る、著者は其の本の中で不景氣の第三年目にかてすらメロン一家が有する工業及び銀行關係の資産は總額二十四億九千二百二十九萬四百四十三弗に達し一ケ年の收入は殆んど六千萬弗になると書いて居るが、日本の富豪三井岩崎などとは一寸桁が違ふ

打合會で決つた 徳壽宮の出品畫 傑作百餘點に及ぶ

【東京電話】帝展、院展、二科會、春陽會等我國美術團體の横斷的美術展覧會は幾度か計畫されつゝも實現を見るに至らなかつたが今回李王家の

思召

により美術界多年の此の懸案が解決されることゝなつた、李王殿下の御發企遊ばされた由緒ある徳壽宮が長年無住の結果荒れ果てゝ居るのを遺憾に思召され徳壽宮内の石造殿を改造して茲に美術品を陳列し一般の鑑賞に供すると共に朝鮮美術界の

發展

に資せんとする叡慮が起り李王家にかかれてもこの見解を殊の外お喜び遊ばされ在京美術團體代表者に去る五月二十四日この計畫を御發表遊ばされた、正木美術院長、黒板府美術士、帝展、院展、二科會、春陽會の各代表は六日午後六時半より丸ノ内日本倶楽部にて最後の打合會を開き

出品

物を下記の通り決定した、日本畫四十五點、洋畫四十一點、彫刻十五點、何れも秩父宮家よりも名畫三點御貸下の由承る、徳壽宮は九月末までに陳列を完了し十月一日より一般に開放することゝなつた

學童もナチス張り

ドイツでは、小學生たちもナチス式の敬禮をするやうになつた小學生から先づナチス精神を吹き込んで新ドイツ魂を植つけようといふのである

多島海の護り 燈臺を訪ふ

竹島の巻（一）

金を貯めたい人は 燈臺にゆけ！ 美し・使ひ切れない金

平特派員記―萬象畫伯繪

下島鶴から油の海を十七マイル、われらの光城丸は孟竹群島にはひつた。竹島燈臺は斜陽をあびて眞赤だ。信號旗が潮風にへんぽんと翻つて生けるもの、如く躍つてゐる。僕たちはボートをおろして上陸を急いだ。波はなかつたが、舟つき場らしい個所がないので、漸くのことに岩へ飛び移つた。そこには、主任の戸石久光君、中岡、花野の兩君が待つてゐた。一行は岩の割目に足をとられながら這ふやうにして登り切つて見ると、何うだ。ゴルフリンクスにもしたい芝院である。國旗の敬禮門をくゞつて燈臺道を行けば、道分けのやうな札が立つてゐる。近よれば、これは如何に燈臺の説明と事務所までの距離が書いてあつた。次は何を書いてあるだらう？からした興味に釣られて、胸をつく急坂も知らぬ間に登りつくした。そして、知らぬ間に燈臺の種類や性能を覺えてしまつて改めて訊ねる必要がなくなつてゐた、戸石君は商船出の技術者だけあつて、やることに無駄がない

……◇……

毎日かを海の中、鯖の上にすごして來た僕らにとつては、彼女の風を思はせる芝生の感觸が得もいはれぬ嬉しいものだつた。一行は、の上で歓迎の晩餐をとることになつて、暮れゆく大空の中に語りつくし、飲みつくして互に心の洗濯をしたのである

……◇……

戸石君をはじめ中岡君など揃ひの独身で、花野君だけは今年の二月結婚した秋子夫人（二三）と温い巣を營んでゐたが、不幸にして秋子さんが病におかされ、われらの船で、木浦へ渡ることになつてゐる。これで、すべてが獨身生活となるので『獨身クラブ』の異名をつけられてしまつた

……◇……

獨身クラブなら貯金のふへる一方であるが、こゝはそれと正反對でたまる一方だ。使ひたくても、使ふべき場所がないのだから酷なものである。だから、燈臺生活者はいづれも貯蓄に興味をもつてゐる。今は、内地に歸つて老後を安らかに送つてる人のうちに、二十年間で、三萬圓ためた人があると舟出技手がいふ。これなど大關の方だが、十年以上勤續してゐる人なら、大概小一萬の現金をにぎつてゐるさうだ

『貯蓄といふやつは、消費經濟のやり方にあることがわかりますね』

舟出君がからいふ、獨身クラブのメンバーはこれをきいて

『さういふことになりませうが金を使ひきれない辛さといふものも格別ですよ』

……◇……

何といふ豐かな世界であらう。われらは、今まで、こんな話を見たことがない。金をためたい人は先づ燈臺にゆけ（寫眞は竹島燈臺における筆者と燈臺班一行 舟出技手撮影）

滿洲空前の壯擧 隊伍を組んで國内大循環 錦州飛行隊が決行

【錦州六日電通】錦州飛行〇隊は滿洲國全般區の治安確立し三千萬民衆が讃嘆する秋に當り、治安工作の成功を祝福するため全飛程三千九百五十ミリ、滿洲國内循環大編隊飛行を擧行、今次隊司令部及機内田中助に據して勇名を馳せた〇〇隊長柴田中尉編隊長となり、〇〇機〇〇機は六日午前八時〇〇隊長士佐田中隊長の統監を受け堂々陣を連ねて錦州飛行場を出發第一日の行程チチハルへ途の約七百ミリ翔破の壯途に就いた、本循環大飛行日程は左の如くである

六日　錦州發チチハル着
七日　チチハル滿洲里間往復
八日　チチハル發大黑河にて折返しハルピン着
九日　ハルピン發北滿鐵道沿線經由龍井村着
十日　龍井村發奉天經由錦州着

老人轢かる 金堤で奇禍

六日午前十時頃湖南線金堤驛に於て七十歳位の老人が線路を横断せんとして、列車に轢殺された、同人は全北金堤郡龍池面松山里金鳳鎮（？）で新泰仁にゆく途中同驛にて気づき驛前の知人宅に引返さんとして奇禍に遭つたものである

漢江鐵橋下で 薪船眞つ二つ 船頭は救はる

五日午前十一時十分頃楊州郡瓦阜面八堂里五八〇徐某外二名は薪を積載し漢江を上川に向け下航中、増水のため船の自由を失ひ鐵橋の橋脚に衝突船は眞つ二つに擦碎けたが船頭は救助された

探勝に差支なし 金剛山の道路復舊

水害の爲一時杜絶してゐた金剛山内道路は内外共に復舊し探勝には差支ない様になつたが、自動車道路末輝里、溫井里間は十七日頃復舊の見込みで、高城、長淵里間は當分の開通の見込み立たぬ現状である

氷上選手は 登録が必要

朝鮮體育協會の加盟團體として同協會の氷上部の事務一切を代行して朝鮮のスケート競技を統轄する朝鮮氷上競技聯盟は今シーズンから陸上と同様選手は登録を行ふことゝなつた、同聯盟は朝鮮神宮大會その他の大會で朝鮮代表選手を選抜し補助を與へて全日本スケート競技大會及び明治神宮競技に参加せしむるものである、従來朝鮮の選手、殊にスピード選手は各自勝手に申込み全國的大會に参加出來たのであるが、今シーズンからは同聯盟に選手として登録しその推薦を受けた者以外は絶對に全日本スケート大會にも明治神宮競技（今シーズンが第一回）にも出場出來なくなるので選手はすべて登録が必要である、向は登録料は五十錢で來る廿五日まで鐵道局經理課内朝鮮氷上競技聯盟宛のこと

"強盗商賣" 未遂二人組、捕はる

京城府長沙洞二李用雲（二〇）同觀水洞一一七鄭昌奎（二〇）の兩名は匕首を持つて強盗の目的で三日午前一時頃京城府光熙町羅炳方に侵入せんとしたが隣家の人々に騒がれてそのまゝ逃走したが、六日夜再び强盗の目的で黄金町附近を徘徊中本町署員に逮捕された、京城署は就職後金等は認助されたが詳は全部流失した

東京から 滿洲へ 徒歩旅行者

國防少年團長井上孝君（日滿、東京新京間縦走徒歩旅行を敢行、東京から徒歩で六日午後八時半入城、岩佐憲兵司令官の好意で軍司令部在郷軍人後援會事務所として東京に宿泊し七日は本府に宇垣總督を訪問、午後二時半京城を北行した（寫眞は井上君）

布井、佐藤兩選手 米強豪を破る

【フォーレストヒルズ六日電通】全米庭球選手權大會第三回戰で布井選手は米國の強豪ロットを、佐藤選手はプレシンを夫々破つた

神宮卓球 十日城大で

第九回朝鮮神宮競技卓球大會は東大門小學校に於て擧行豫定の處十日午前九時より城大で擧行することに變更された

庭球實業 リーグ戰

六日午後四時半より殖銀コートに於て本府對殖銀一回戦は殖銀大勝す

本府				殖銀
（金安鐸）（東聯然）	4	―	3	（吉田）（西村）
（崔鐘甲）（李應鐘）	1	―	4	（崔永生）（野副）
（金石成）（近藤）	2	―	4	（神谷）（矢田）
（金石）（松仁福）	1	―	4	（黄明源）（李何鉉）
（山口）（上田）	0	―	4	（張承武）（朴龍浩）

第二ラウンド

（金安鐸）（東聯然）	0	―	4	（崔永生）（野副）

總督夫人今夜上京

宇垣總督夫人は七日午後九時四十五分京城驛發列車で四令孃を伴ひ上京する

井戸で自殺

府内元町四九八金錫順（二二）は七日午前六時頃自宅裏の井戸に投身自殺を遂げた

警察協會 射撃大會

朝鮮警察協會では來る十六日午前九時より龍山陸軍西射撃場に於て全鮮警察官射撃大會を擧行するが、同十時には出席來賓の觀覧射撃を行ひ、池田警務局長初め警務局各課長等も加はり射撃を披露する筈である

おみやげの御用は 本町の朝鮮舘へ 電話本局一一四〇・二三〇〇番

E.T.O.K

西大門署高等係の荒木巡査部長……『ボクは、このごろ徹夜のやうに勝太郎に悩まされるヨ』と赤い眼をこする。譯をきいてみると、荒木さん、さきごろ始まつたレコード檢閲を担当してみるが近ころ流行は勝太郎で毎日聞かされるその美聲が彼氏の鼓膜にしみつきレコード惚れとなつたわけ……うへッ

キネマ旬報 毎月一日十一日廿一日發行 一部三十錢 送料二錢 京城本町 大和軒

京城府長谷川町一一二 野崎小兒科 醫學博士野崎美稔 午前中 診察 午後 往診 電話本局二五四八番

交通至便 眺望絶佳 價格低廉 坪當り十八円より廿三円迄 ……石垣 下水 水道 瓦斯 設備付 申込所 明治町一丁目 小高榮三郎 電本二八八番 黄金町六丁目 西尾印刷所 電本二四四番

蓄音器・レコード破産的大奉仕 はいつまで續く？……御買上は今!!!

ビクター蓄音器 ビクター會社絶對定價の一圓五十錢盤を超特價一圓十錢に ビクター會社絶對定價一圓盤を超特價大奉仕一圓五十錢に ビクタージュニアレコード一圓盤を超特價大奉仕七十錢に 其他洋楽盤、鮮曲全部定價より二割引

コロムビアレコード 絶對定價一圓五十錢盤を大奉仕一枚一圓十錢に 絶對定價一圓盤を大奉仕一枚一圓五十錢に 絶對定價八十錢のリーガル・レコード大奉仕一枚々々の六十錢に 其他洋楽鮮曲全部定價より二割引

他の中傷的言辭にお迷ひにならぬ様中古盤とか廢品盤分物ではありません

九月新譜多數取揃つて居ります 新譜は毎月二十日過ぎに翌月のものを發賣致します

ビクトローラ蓄音器 J 最新型第一九一型定價百二十圓のもの大奉仕九十六圓に 新型一八型定價八十圓のもの大奉仕六十八圓に 新型一五型定價四十五圓のもの大奉仕三十六圓に 手提一五型定價五十圓のもの大奉仕四十圓に 地方送りは全額前金御送金の方に限り發送致します（運賃御負擔）

コロムビア蓄音器 （自由式自動ストップ付 型） 一二六號定價八十圓のもの大奉仕六十圓に 一〇五號定價六十圓のもの大奉仕四十五圓に 四〇號定價四十五圓のもの大奉仕三十五圓に （手提型） 三一號定價七十五圓のもの大奉仕五十八圓に 二一號定價五十圓のもの大奉仕三十八圓に 一〇一號定價三十五圓のもの大奉仕二十六圓に 蓄音器で取替致しますコロムビア會社の標準にて保證付でありますが御注文の際は代引御斷り（全額前金の方に限り）

蓄音器とレコード 時計の 寫眞機 御用は 明時堂へ 二階 蓄音器・レコード部 電本二一四四四 一階 時計、貴金屬、寫眞機、材料、修理部 電本四三〇四 電本四三〇五

甲「君ハ昨日蓄音器ヲ買ツタ相ダネ」 乙「ウン昨日明時堂デ買ツタヨ」 甲「明時堂ニハ品物ガ揃ツテルカネ」 乙「君、君モ買ツタラ明時堂ニ限ルヨ、蓄音器ハ山程積ンデアル中カラ御氣ニ入ツタ品ヲ選ベルシ、レコードハスツカリ揃ツテルシ、明時堂デハスツパリト二割引三割引デ氣持ヨク賣ヘルヨ」

頭痛にノーシン！ 一藥價 三十錢 五十錢 一圓 一薬店とデパート百貨部にあり 但し偽造品に御注意

永年弊社へ勤務致居候大連出張所主任小宮山數太郎儀去る八月二十九日腦溢血症に罹り三十一日午前十一時四十三分途に死去仕り候就ては八日午後四時元町瑞龍寺に於て告別式執行致可候間此段謹告仕候 昭和八年九月七日 龍山工作株式會社

西山葬儀社

テントは京城駅前中西テントへ

景品附 特賣開始以來 空前の賣行 益々好評!!

キッコーマン醬油

十六立詰壹樽毎に資生堂石鹸三ヶ入一函 二リットル瓶詰壹本毎に花王石鹸一ヶ進呈

嶋屋釀造所

元氣なトリチヤン
浩一郎案 六如画
カンソクダイチノ巻 (3)

本社募集懸賞寫眞 **佳作** 龍山陸軍官舍二ノ四、九 中尾勇夫氏作

朝鮮土産に關する座談會
權威を集め本社の催し【四】

◇山澤(商工課長)朝鮮の獨特の意匠を生かすといふ事を當業者にやらせるに就て何かいゝ方法はございませんかね

◇淺川(土産研究家)今迄研究して居るのですが今迄は大體での時代の思想と幸福をシンボルしたものでなければならなかつたやうですが支那では王權の權力を現した龍の意匠が多いですねさういふものは變りまして或る點は直さなければならぬでせうが矢張り希望とか平和とかいふやうなものですな長生をするとか健康とかいふやうな事をシンボルしたものは割合に多いですな

◇賀田(商工會議所會頭)それでも土産品も大分進歩しましたねコーカムシロの小さい土瓶敷は二十五錢位したものが今十五錢位になつて居ますこれは内地の人が買つて大變珍重がつて居ます私も土産に買つていつて床に置いてこの間訪問して見るとサロンのいゝところに置いて居るやうでいゝものでございますね二十五錢のものが十五錢位になつて居るのは價格の進歩と思ひますね値段も安くはなりましたが何にしてもかうしたものを買ふのは朝鮮人よりも内地人が主で殊に土産物に至つては先づ内地人ですから從つて買ふものが少いから値段も安く はならないが最近は朝鮮人の方も相當買ふやうになつた、段々趣味が内地人と同じやうになつて來たやうであります、かうなければならないので自然物が多く賣れるから安くなるのでせうネ

◇淺川……この朝鮮のよいものを造るもの即ち朝鮮の郷土的手藝品を作るものは食つていけないもんだから段々へてゆくのですネ

◇賀田(商工會議所會頭)でどうしてもそれ等は保護しなければならないのですな

◇淺川…それでないとどん〳〵よいものが亡びてゆくだけですからネ

◇賀田(商工會議所會頭)さつき包裝のお話がありましたが滿洲へ去年の秋行つた時に滿洲の中で買つた時の林檎の包裝は實によかつたネ・あのレッテルにしても實に氣持がよい、朝鮮から見ると遙かに進歩をしてゐたが朝鮮などは大いに考へる必要がありますネ

紙上病院
赤ちゃんの便通が惡い時
かうした養生なさい

【問】その一——生後約四十日の乳兒(女子)卅日頃迄は大便の通じは順調でしたのが約十日前より大便の通じが止りましたので二日目に浣腸をしました少し固くは御座いましたが此樣に色のよき便をしました翌日より通じがあるかと思つてゐました處又々二日間ありません斯樣の狀態を三回繰返して十日餘りになりますが只今不通で心配してゐます浣腸が習慣になつてはと思ひ四日目は辛抱して通じのある迄待とうかと思ひますが如何でせうか、母親が食物の關係かとも考へ通じのつく野菜類をたべましたがこれも駄目でした

その二——生後三十五日位の女の子ですが生れて一週間位は便通がありましたが、その後二日間も便秘する故浣腸をいたしましたが、その後は今日迄浣腸しなければ便通がありません、どんな手當をしたら便通がありませう、又浣腸は子供の體に害はないものでせうか便通のないかはりオナラばかり出し小便は程よく出ます(弟子の母)

【答】醫學博士 弘中進氏 御二人共極く輕度の胃腸障害があつてそのために便秘をして居られるものと考へます、或る程度浣腸は更角習慣になり易く、うつかりと繰返してやつて居られる中に後の方の樣に浣腸をしなければ自然に便通がない樣になります 浣腸の害といつてすぐ目の前でひどい害がある譯ではありませんが長く不自然な狀態がつゞけばいろ〳〵と故障が起り易いものであります、併し三回や四回浣腸をしてすぐ習慣になつてしまふものでもありませんから、さう恐れる必要はありません、常習性に便秘に傾いた乳兒に對する手當としましては牛乳を飮んで居られる方ならば少し砂糖を增めるため砂糖の分量をやゝ增加するか又は糖分の種類をかへます(例へば蔗糖を止めて麥芽糖にする)もし母乳を飮んで居られるならば朝晩一回『マルツ汁エキス』又は精製水飴をコーヒー匙一杯宛お湯で薄めて御與へなさると程よく通じがつきます又林檎などの果物の絞り汁を杯に二三杯宛御與へになることも宜しいです

「しらくも退治」
たいてい濕疹です
お藥はわけありません

白雲頭は眞の白せんは極めて少くその大部は濕疹である、サテこの濕疹なる病は、俗間では胎毒が體外に吹き出るのであるから、これを消すと毒を體内に追込み、身體が弱るといふ一種の迷信がある。この濕疹に對する迷信ほど、馬鹿らしき迷信はない。祈禱や禁厭は幾分か慰安にもなるが、病を治して惡いといふ迷信は、實に言語道斷である。然もこの迷信は、社會の各階級に根強く侵入して居る。かゝる小兒の診療に從事する醫師は、時々奇々妙々な事を聞かされる、即ち『頭のおできは治さず、顏の部分だけ治して呉れ』とか『くびの淋巴腺炎だけ治して呉れ』とかいふお世辭がある。滑稽過ぎて情ない

頭部濕疹は 捨て置いてはいつまでも治らず、かゆみ激しく皮膚がたゞれ、脂液にじみ、頭は惡臭あるかさぶたを以て被はるゝに至る、甚だしき時は腸膜炎や腎臟炎などの重い病を引起す。これが昔からいふ『皮膚病の内攻』したのである。しかしこれは皮膚病を治したゝめでなく、放置したためである。頭部濕疹の治療は中々面倒なものであるから、醫師に一任するが得策である。しかし特別の妙藥があるわけでなく、普通の硼酸亞鉛華軟膏をつけて、繃帶を施してさへ置けば、必ず治るものである。要は軟膏をつけたらば、その上に繃帶をなし、これを解放したり、かきむしつたりせぬ事である。繃帶を解放せば折角治りかけた病も

直に後戻り して仕舞ふ。濕疹に用ふる軟膏は、左の通りの處方によるのがもつともよい。この軟膏一つあれば、總ての時期總ての種類の濕疹に間に合ふ。硼酸末二分、亞鉛華末二分、黃六分、ごま油二分。以上をまぜて混め、よく練り合せて軟膏とする(村井德藏氏)

本社特選 **碁園對局** (十二)
互先 先番 向井一男(四段)
井上一郎(四段)

ろノ十九 ぬノ十九 をノ十九 いノ十五 ろノ十三 つノ十五 つノ十三 つノ三 つノ五 かノ六 かノ十二 かノ四 かノ十一 ほノ一 にノ一 ぬノ十一 ぬノ十二 をノ七
二二三ツグ 以下略
黑八目勝

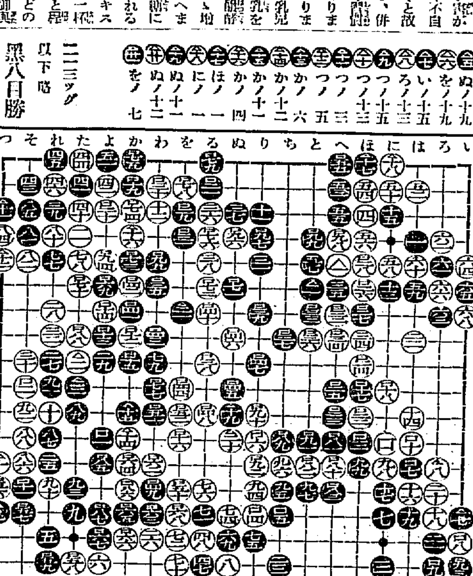

戰の跡を顧みて

黑三九と左上隅に打込んで五一迄となり、右上隅を白の思勝に委ねたのは、決して黑有利の振替りとは云へないであらう。兎も角黑五一で五二に押へて此隅は確保すべきであつた。黑六五と押へての劫爭から六九迄の振替りは、雙方に損得もないやうに思はれる。白八十あたりが勝敗の分水嶺であつたやうだ。白手で八三と引き、七七の處は黑に讓つて打つ碁の方向に出たかつた。黑八三と一八抱へたのは如何にも味よく且つ大きかつた。次いで白八六も敗因の一つであらう。白は黑八七の突張りをうつかりしたものらしく、以下黑一〇一のカケツギとなつて中央の黑の手厚い姿となつた。黑一〇三で一九二を切つて居たら、勝機に早く惠まれたであらう。黑一三九とカケツギ不動の姿勢を取るに至つては、形勢を挽回するの術はない。以下手順を辿つて黑八目の利し得たのは、當然の結果であつた。

學藝だより

◇歌の會 九月十日午後一時(定時勵行)雜詠一首七日迄に幹事宛御送付のこと、會場第廿師團經理部長官舍(電車龍山郵便局前下車、東へ折れて眞直ぐに坂へ上りつめたところ左側奥)當番幹事龍山陸軍官舍五二號(龍山聯隊四ノ五番)丸本氏

◇書道展覽會 東久邇第二師團長殿下總裁の泰東書道院では十一月廿四日から十二日間、上野美術館に篆、隸、楷、行、草の各體及び、假名、文人畫、篆刻、應用工藝品、少年作品等の各部一般募集作品、其他古名蹟參考品、名士作品等展覽會を開く、全國道府縣及び樺太、朝鮮、滿洲等から作品を募集してゐる。詳細問合せ希望者は(二錢切手封入)東京市日本橋區江戸橋三ノ二泰東書道院宛申込のこと

讀者欄

▲會社員ですが電車に便なる所で二階二間安く貸して下さい(一女性)▲私は先月二十五日茶砂の淺野商店より西洋紙十帖を買つたと云はれて甚だ迷惑してゐる者ですどなたか買はれた人は淺野さんまで知らせて下さい お願ひ申上げます▲日本語あまり解しませんが正直なオモニ御入用の方は使つて下さい(本局一一五五番)▲血統最も正しきシエパードの仔犬雌大東に分讓致します(本局一八三七番)▲親十三羽のカナリヤが他家に行きたいと申して居ります、親は上びたいの本黃毛、朝から夜まで唄ひつゞけます、子供は娘、どなたかいりませんか(本局四三五三)▲中學三四年程度の復習、上級學校入學試驗準備見て下さい(龍光一六〇五)▲卅歲位までの日本語の出來るオモニーをお世話下さい(電話本局四〇六番)

映畫 演藝 音樂

レコード巡禮(8) 第二世 我等のテナー
伊太利で學ぶ 内本實

われらのテナー藤原義江の將來に漸く憂が持たれてゐる今日、コロンビア記盤(二面盤)の新歌手たる内本實は第二世われらのテナーとして登場するに十二分な素質を持つてゐる

▲△▲△

明治卅八年六月十一日に大阪に生まれた彼、上野の聲樂科を出て渡伊したのが今から三年前の三〇年三月・伯爵イタリーはナポリの國立聲樂學校サンカハロの教師アントーロ・リッツオに就き學んだ、研究二年、師から許されて昨年十月歸朝した、その間ローマの外國新聞記者團倶樂部の招待をうけ獨唱會を開きよき素質を有すとの折紙がつけられた

▲△▲△

彼が吹込こんだ中で好評をうけたものは『アイアイアイ』『マリヤマリ』『待宵草』『ナポリの夏の夜』『ドリゴのセレナーデ』等々(寫眞は内本)

映畫見たまゝ "OF氏のトランク"(トビス日本版)

＊＊＊地球は大きい、その地球はいくつかの大陸に分れてゐる、その大陸に無數の都會がある、その都會の中でも虫眼鏡で探さなければ解らないやうなオスデント、夢の國、眠れる文化の國オスデントの町がある、そのオスデントに、OFの頭文字入りのトランクが着いた、さあ大官殿の御入來とあつて町の眠りは覺める——といふ大人のよむ童話

＊＊＊監督アレキシス・グラノフスキーはソヴエートのユダヤ人劇團に演出家としての經歷をもつ人『人生案内』で鬼才を認められたが、これも明朗愉快な作品である、グラノフスキーは頗るリズムを好む、開巻と共に快い男聲獨唱で筋を運ばせ、畫面と音樂の融合をはかつてゐる、音樂がこんなに畫面の内容を强付ける映畫はさう多くはない、見ようによつては畫面よりもこの方が雄辯を多く主張してゐるやうだ

＊＊＊『三文オペラ』以後、或は『人生案内』以後音樂を樂しませるのはこれだといつてもいゝ

＊＊＊グラノフスキーの個性である强いタッチ、それを蔽ふ輕快なリズム、内容の諷刺的であるにかゝはらず、彼の作に臨む態度は温い。勿論、これは個々の俳優の技をたのしませるのではないので俳優は筋を運ばせるについての一定の型をしか出してゐない、喜劇としてはやむを得ないのであらう

＊＊＊トランクがついたばかりで待つても待つてもOF氏が來ない。OF氏の正體を誰か知つてゐるかといふ焦躁が起る、そのOFを强調する箇所は思はずほゝえましめる。要するに北歐人の强い骨組とその毛深い肌の下の温み、その温みの中を驅け巡る愉快にして小心な想像、といふ感じを抱かせる

＊＊＊喜劇としてのコンティニュイ、彼の手法、音響の効果等相俟つて注目すべき作品、錄音トビス(上)

導☆火☆線 ※(十一)※

宮廷舞踊のお盛んなのは寶塚結構、だが京城にある七つ八つのその舞踊のうち純粹なのはいくつあるか、子供の純眞さを食ひものにしようとする不純な『大人』さんたちよ胸に手を當ててジックリと考へてくれ・・(代詩生)

今晚のラヂオ

第一放送
午後六時〇分 お話 なくあ
同六時二五分(京)傳說と史蹟を探ねて(二十一)松都怪談 門 山口 秀進
昌陵異聞 深澤 春一
同じ時三〇分(京)講演 宇宙線と不老長壽藥 藥學博士 藤田 稔
同八時〇分(東)講談(鳴物入り)切られ與三郎 神田 伯治
同八時三〇分(東)獨唱とピアノ 獨唱 村川 久子 ピアノ獨奏及伴奏 ジエームス・ダンシ
同九時〇分(東)常磐津 三世相錦繡文章(十萬坪土手の段)淨瑠璃 常磐津若太夫

ベビ・ニュース

『街の灯』(寫眞は街の灯一場面)

中央館では問題の銀界轉進をした菊池寬物の映畫化(寫眞はその一場面)から添へものは松本、花房共演の

大正館七日からM・G社の特作、オールトーキー『キートンの決鬪王』時代劇『夜流と凹春』現代劇『結婚街道』——これは斷然に迎

日活では伊佐山のシナリオで時代劇『月光人斬樋』を製作するがこれには杉狂兒が久方振りにチョン髷を結つて出演する

×——×

ユ社では怪奇映畫『フランケンシュタインの復活』を製作と決定出演者はボリス・カロ—フ、コリン・クライブ、メークラーク、ジョン・ボール等

×——×

七月初旬から病を得て休業中だつた大都映畫の北見禮子、健康が恢復して近くキャメラの前にたつ

×——×

七日午後八時から明治製菓の三階ホールでは山口業界主催の述夜演奏第三日目たる長唄の夕

×——×

メトロの東京支社に『ホワイト・シスター』『ロシア特派員』『闇の口笛』『ストレンチ・インタルード』が着荷、何れも超特作もの

×——×

岡田、中野、由利、鈴木、入江、森の六大スターの競艶になる新興の『青春街』愈よ近く撮影開始

×——×

UA社がシモンズ、ソロモンの共著になる未刊小說『チヤック、ナーズ』に基き映畫化したギャング發生史『バウアリー』はこの程完成された

×——×

アメリカのモーション・ピクチュア誌で發表した同國本年度上半期中の最も成績をあげた十五本中第一位は四十二番街(ワーナー社)第二位はカヴアールケード(フォックス社)第三位ラスプーチン(メトロ社)で誰謝よさればは第五位坊やはお休みは十二位制服の處女が第十四位

サイレン

◇二三年前まで京城府内には作劇團の意味で種々なる研究團體があつた

◇說く所のもの、かゝげる理想はまことに依とすべきも不幸にして實行これに伴はず花火藝術のやうに今日ではその虫の息をもきかず

◇招待券一枚を貪ひたさのそれることがこゝに明白となつたことは凡そ殘念の極み

◇劇團體ならそれらしく何々劇藝術研究會とつければよし、さもなき時は半面を掲げての部類にはいろ

◇今後もあること、不安ならぬファン諸君、きをつけましようぜ

江界支局設置記念

江界郡廳
江界營林署
江界警察署
江界憲兵分隊
江界邑事務所
江界公立普通學校
江界農事試驗場

平北江界
渭原郡廳
渭原警察署
渭原營林署
渭原郵便局
渭原公立普通學校
渭原金融組合

滿浦鎭 十日會

滿浦鎭 つちやたび代理店 輪船公司代理店 國境自動車代理店 雜貨商 共榮商會

渭原邑內 各官公署員一同

滿浦警察署 職員一同

前川警察署 職員一同

江界郵便局 局員一同

高山鎭金融組合

江界釀造株式會社

朝鮮殖産銀行江界支店長 布甚作

高山鎭 春浦會

江界金融組合

平北道會議員 金莘鉉

滿浦鎭 妻木商店

平北道會議員 田時恒

滿浦金融組合 理事 青森秀雄

江界本町 大正旅館 電話二四番

江界電氣株式會社

平北道立江界醫院 職員一同

平壤專賣支局 江界出張所職員一同

江界地方法院 支廳職員一同

江界金融組合 理事 岡村正道

江界 江界館 旅館部 料理部 電話一八番

平安自動車商會 江界支店

江界本町 御料理 松の家 電話一八一番 小太郎、ぽんた、〆奴 太郎、照子、とんこ

鮮米の危機再び襲來
差別待遇斷然峻拒
半島官民愈よ成行きを重視
米穀研究會近く蹶起か

本米穀年度端境期持越米一千萬石推定が殆んど確實性を帶びてきたのと內外地通じての豐作豫想で十一月一日の新米穀統制法の實施を目睫に控へて米穀問題乃至米價對策問題が愈よ益々重大問題化してくるにつれて、東京の觀測するところによれば農林省內に又統制の對象を外地に強要せんとするの意向が倍勢の意氣込を以て猛烈化してきた模樣であるが、半島米穀問題の有力權威機關たる米穀研究會では遂に事態の急展開放任し難しとし、近く緊急協議を開くに至つた、今關係方面の意見を綜合するに傳へられるが如く米價の吊り上げが實行されることに特に朝鮮としては半島基調を毀けすてあるから何人と雖も異論あるべき筈はないが、これが爲に外地が假りにも不公平に犧牲を強ひられるとは斷じて容認し難く、半島經濟の基調である米穀問題の不公平取扱に關する限りは最後まで死守すべきであり、內外地間に於て何等の差別なく眞に公正なる方策が實行されるならば、よしんばそれが生產統制であらうとも、流通統制であらうとも是れを容認すべきは大局上誠に止むを得ざるところであるが、而して生產統制に處しては假りにもやるならば合理的數字根據を基礎として產業助長行政の比率に從ひ內外地間に公平に割當つべきであり、出廻り月別平均を目的とする鮮米買上げに際しては現行の買上げ總額制當額三千萬圓でも必ずしも少しとはしないが、農林省當局が今少し態度を開いて少くともその限度までの買上げを實行し、更に拂下げに當りても年度內拂下げを固守することなく、政府貯藏期間に於ての買替等により公正にかつオープンに政策を適用することが最大喫緊事とされてゐる

對外爲替（七日）
▲大阪
賣 二十六ドル八分五
買 二十六ドル八分七
賣 一志二片十六分一
買 一志二片八分一
▲東京
賣 二十六ドル四分三
賣 二十六ドル八分七
賣 一志二片十六分一
買 一志二片三十五分二

米日爲替保合
【ニューヨーク六日聯合】本日の米日爲替は二十六ドル八十七セントと保合つた

殖銀異動
殖產銀行では七日附次の通り支店長級の一部異動があつた
命會寧支店長　新項支店長　安井隆雄
命新項支店長　南原支店長　吉川善太郎
命南原支店長　產業金融課長代理　三上吉隆
命產業金融課長代理　產業金融課　李駿基
依願解職　會寧支店長　淺野砂二

外地米移入管理
遂に早晩積極化か
統制法施行後の內地米壓迫を恐れて

【東京電話】米穀統制法の施行は各方面から米穀政策上畫期的のものとして期待されてゐるが同法第四條は
政府は道府縣より該區域外に又は朝鮮又は台灣より內地に移出される米穀の數量を月別平均的ならしむるため勅令の定むるところにより出廻期に於て米穀の買入れをなし出廻後に於て米穀の賣渡しをなすことを得
と規定して居るために統制法では大體鮮米百三十萬石、臺米四十萬石を買上げ月別平均賣りを行ふ豫定である、然るに統制法の公定價格は現在の最低標準價格より相當高値となる以上內地米と植民地米との値開きは益々擴大され從つて外地米內地移入が增加する、斯くて統制法施行後は現在の市場に於ける內地米の壓迫が過重されるものと豫想され外地米以上に重大な不都合を來すのではないかと憂慮されて居る。この外米の問題は既に統制法制定當時米穀調査會に農林省が原案として提出した移入管理案は各方面の猛烈な反對で遂に統制法案から抹殺されたものであるが、この問題は早晩積極的に何等かの改正あるべきものと見られて居る

米穀研究會
米穀非常時を討究
矢島拓務技師を圍んで

米穀研究會では米界非常時に逢着して高まりゆく米穀對策の、對鮮影響について憂慮中であるが、折柄來城の拓務省矢島技師を迎へたので本七日夕同氏をかこんで
一、米穀統制法の眞相、特に生產統制案の是非、及びその程度
二、鮮米の特殊性及び產米增殖計畫の實情
の二項目を中心に懇談を試み、今後の活動に資する事となつた

燒酎統制の京畿共販
八日から發會

三井燒酎統制の前提として組織中の京畿道在來燒酎共販組合は、同業者の同意を得たので八日開城において創立總會を開く事となり殘るところ慶北のみとなつた

朝鮮取引所 米豆取引員
仁川府仲町三丁目
劉君星店 取引
（星）
電話長二九〇　[illegible]
取引銀行 朝鮮商業銀行仁川支店 朝鮮殖產銀行仁川支店 安田銀行仁川支店

米價問題の渦中に
十一限を語る（下）
仁川の米座談會

木村氏 十一月限は一代の臨谷に付て研究して見たいと思ひます 所で問題は政府の新對策で澁滯の相場は早くもそれを加味されて居るやうですが、皆さんは之れに對しどうお考へですか

今井氏 政府の對策は矢張り一時的のもので餘り多くの期待を繋ぐことは出來まい、そうして今月中は何んと云ふても天候次第と思ふてゐる

木村氏 本年のやうに現存米が豐富である上に作柄が豐稔と決まれば十一月に入ると政府の買上げは實施されるものと思ふ、して見ると十一月限の前途は未だ高いと見るのが本當ではあるまいか

奥田氏 內地における米年度の持越米は九百七十萬石と豫想されてゐるので政府の對策が新米のみの買上げでは古米が割安となつて自然新米を壓迫することになるやも知れない。又新米と古米を買上げるとせば現在政府の保管せる米が二百萬石近くもあるので、それ丈けの米を收容する倉庫がないから徹底した買上げは實行不可能だと思ふてゐる

木村氏 農林省では明年度の持越米を九百七十萬石と推定されて居ますが、その內保管米の約三百萬石を除くと其他の米は一體何處に隱れて居るのでせうか、そうして內地米は一ヶ年を通じ各府縣から賣出す數量は總計一千六、七百萬石內外でその內五六百萬石が收穫當時賣出されるそうであるから、若し政府が十一月と十二月にかけ五、六百萬石の米を買上げるとせば內地米は殆んど政府に買上げられ古米の多いことは問題にならないと思ふ

土國氏 木村さんは政府の對策を大いに期待されて居るが、そう無制限に米の買上げが出來るものでなく、從つて今後は矢張り天候次第で行くの外なく、そうして秋日和も良くて豐作と決れば十一限の前途は安いと見るのが妥當ではあるまいか

木村氏 無論今月にかける天災の有無は作柄の豐凶を決するので閑却は出來ないが、今日の相場は既に豐作を謳歌した相場であると、政府の新對策が十一月に入ると實施される所から見てこの相場は割高いと豫測して居るわけである

土國氏 政府がいくら十一月から新米の買上を實施しても古米がその儘だとするとその効果は餘り期待出來まい

奥田氏 政府が今度買入れせんとする新穀は標準價格の範圍を擴大し、それに基いて農家の要求に應じて買上げする事になる模樣であるが、これを徹底せしむるに現在の生產檢查を朝鮮米の如く國營檢査に改めその銘柄別に基準價格を定めないと旨く行かないから十一月よりそうした買上げを見る事は不可能だらうと云ふ事であつた。して見ると政府の新統制法も餘り多くの期待を繋ぐ事はどうかと考へてゐる

土國氏 米價を吊り上げると云ふ事は一般に希望されて居る所であるが、內地米が六千二、三百萬石朝鮮米が一千八百萬石も收穫を見た場合可成る政府の買上げ位で旨くこの値を支へる事が出來るかは甚だ疑問とすべきである

木村氏 朝鮮の持越し米は一時大變多く見られてゐましたが、其後作柄は豐作を謳歌されても產地から一向賣出して來ぬのはどうしたわけでせうか、友松さん田舍には未だ農家に持米が相當にありますか

田岡氏 この頃の產地は所によつて大に異なつてゐますが忠南の扶山方面にはまだ相當に殘つた實物があるらしく其他からも弗々賣物の引合は例年から見て多いやうです

安部氏 忠南の禮山にはまだ六千石から餘つた實物を持つた農家があり又黃海道に行くと大地主で千石や二千石の米を持つた者は相當にあるやうです

奥田氏 黃海道でも沙里院の東拓にはまだ九千石から持米があると云ふ事です

木村氏 そう云へば普通九月から十月にかけては品薄れの苦しい時であるも本年は比較的潤澤のやうである

今井氏 奥田さんの方は釜山で正米を相當に買付けになりさうですが本當ですか

奥田氏 三千石餘り買ひましたがこれは沙里院から送つてあつた米で何れも丸仁米でした

木村氏 群山では政府が拂下げた米を治療市場の受渡しを認めないとか又拂檢査の結果移出が出來ないといふので問題となつて居たさうですが之れはどう解決しましたか

奥田氏 それはなんでも農林省が入札の際保管米に對し下見をさせて置いたので絶對責任は負はないと云ふ事から結局落札者の損害となつたらしい

田岡氏 そうなると政府の保管米に對しては將來籾の拂下げなんかもうつかり買へない事になるわけですな

籾の檢査はどう？

木村氏 本府では本年度から籾の檢査を施行するといふ話がありますが當業者に何にか通知はありませんか

奥田氏 それは本府がやるのでなく忠南道が道の產業部と農會が主體となつて新に檢査員を置き強制的に實施するそうで籾の水分は十六パーセント程度だと聞いてゐます

木村氏 今回はこの位で止めて置きますと述べ午後六時半散會したが仁川期米の先限に對する今月中の觀測豫想は左の通りである

高値 一二三・五八　平均 一二一・七九
安値 一八六・九　平均 一九五三

露油對六社問題
六社側遂に一步退却す
六日釜山の秘密協議申合せて

本年三月より序幕を切つた半島への露油進出は既然半島ガソリン界に深刻な衝動を與へ、特に果敢な朝鮮商事の商策は協定六社側を窮迫せしめ自衞上對抗油價値下げを餘儀なくし、半島を舞臺に世界最低ガソリン相場の濫賣戰が演じられてゐる事は既報の通りであるが、この戰爭から六社側は六日釜山における密商による秘密協議の結果一步退步し、從來の積極攻勢から消極守勢に轉換する方針決定し、內地において石油戰の激戰が豫想される折柄注目されるところとなつた

大體露油進出をうけ、京電を始め大口筋と特約自動車協會と提携と朝鮮商事の目覺しい進出をうけた六社では積極的値下げを行つてみたのであつたが、風馬牛等におびる結果として最近では對六社內濫賣避走と聽し、六社側も甚大なる打擊の反面、特約店も新規におち入りこの打開策の要望、六社の京城支部に頻々たる狀況に、六社朝鮮主腦部は現に六日釜山鐵道ホテルに落合ひ、同所に二十一特約店を招待して對策協議の結果
一、現地協定價格の嚴守
二、對抗値段改定は最少限度の犧牲で行ふ事
の二項を決定した模樣である

右は云ふまでもなく六社がソ油對抗より明白に一步退却を意味する反面、かねて狂沸となつてゐる朝鮮商事買收乃至妥協への暗躍の成熟を意味するものであるだけ、自動車業界からは等しく注視が拂はれてゐる

土改資金々利
結局三厘低下 對前年比
受入一厘高は大藏省の手落

本年度土地改良低資三百三十五萬圓の受入金利は前年度の三分九厘に比しコスト低上の折柄却つて一厘高の四分と決定したので、本府より大藏省當局に照會した結果突如不用意に決定したので今後注意する當局回答あり傳へられるが如く米穀問題とは何等關係なきことが明瞭となつた

即ち殖銀では四分で受入れ八厘の利鞘を得て四分八厘とし之に七分四厘の自己資金を混合して六分二厘で貸出すことになつてゐるので、前年度の受入三分九厘に利鞘八厘として四分七厘の低資と八分一厘の自己資金を混合して六分四厘で貸出したに比し結局三厘方の引下げを見る譯である

米聯邦準備局
預金利子低減令公布
產業資金への貢獻を目ざして

【ワシントン六日發聯合】アメリカ聯邦準備局では六日左の如き預金利子の低減令を決定發表した
一、總ての定期銀行預金利子は聯邦準備局所定の最高限を越ゆることを得ず
一、當分の間は複利で年利三步を最高とす
一、普通定期預金利子を所定銀行普通預金利子の二步半とす
一、右低減は十一月一日より銀行全部に對し斷行される

地方普通資金

朝鮮普通地方資金三百萬圓の割當は左の如く決定し殖銀に於て受入れることになつた。尚受入金利は四分で殖銀は八厘の利鞘を得て四分八厘で貸出す事になつてゐる
二百五十萬圓　金組低資
二十萬圓　公共團體
二十萬圓　漁業組合
十萬圓　產業組合

京城商議役員會

京城商議では本七日午後二時より役員會を開き工業協會主催の製產品展覽會補助金問題に就き協議する

鮮航同盟の回答協議會
七日本部で

鮮航同盟大阪本部では本七日臨時總會を開催し、愈よ同盟の鮮米移出協議會よりの提案事項について、鮮航同盟のこれに對する正式態度を決定する事となつたが、鮮航同盟がイエスと出るかノーと出るかは波及するところ大きいだけに成行は注視されてゐる

株式
雜株高に引締る
警戒去らず

前場 昨夜來急騰新値を拔いた鮮株に大引せる折柄今朝は外電は米棉一圓高スチール八分の五弗安の品々を報じ見送り的人氣の裡に東新一百一圓九と不變大新一七四圓丁と四高に寄付きアト東新は二圓三まで引返したが利喰ひに伸惱んで一圓遞に軟化し結局二百四圓八の安値引となつた、此外諸株は全部引不申

日產百圓七 朝

新三圓丁と二圓

新三圓丁と引締りを見せたが鐘紡株の安取は六圓一日產は七圓八の節狀の歩みをつけ東新の外は全部引不申であつた

後場 前場引締れる東京の强硬を移して氣配引締れる折柄後場は東新二百三圓三と二圓五高大新一七四圓二と三高に寄付きしも他は見送られて不申、アトは高値持合に伸惱んでゐた

事業株好調

東拓日石日窒等の鐵鋼會社を除いて雜株に對する物色買は簡潔を加へて提鐵鐘紡鐵鋼を中心とし引續き強調を失はない日本鋼管の百十五圓五十錢で前日より四圓五十錢方締騰し三菱鑛業の一圓五十錢高の百三圓五十錢其他日本鑛業、鋼管大島製鋼大東日本鑛業は何れも騰りで、鐘紡も強氣の新高値と共に手堅く東電の新値も新値に躍騰してゐる、此外目立つて値下りせるものもなく雜株高の刺戟は反面東新買入氣を助長せしめるが日產新羅新瀨の東新取從株の堅調を眺めて東新も下落らざるを得ない形であつた、大新は代行買社債立を好感して東新と共の簡寄せ運動を繼續し東新は最も割安を占めてゐる

東新は割安

雜株界の一角に佛國金本位停止說による相關金停の不可避を見越して強氣が頭論株其他に買煽りの手段を持つに反して弱氣は日石日窒東株事を既に使ひ果して然も強氣は毎日手を代へ品を代へて進んでくるので勢ひ東新も低位に安住するは許されない▲既に二百三圓台へズリ上げて三十四圓押しの三分の二を戻して了つた▲大勢下げの相場とすれば絶好の戾りであるが上げと見る時には是れからだと云ふ見方も出てくる▲先の二回八の新値を切つたのは人氣的にも何くし愈々雜株高に追隨するとせば六月高値實現は必然だと云ふ強氣論もウナづける▲海外の情勢が今少し見究めがつき人氣が警戒を解くと一齊に買つき秋派の焦れもあらう▲まだ人氣は其處まで行つてないやうであるし行つてないだけに前途の期待も大きい▲東株の減配豫想も未だ海のものとも山のものとも分らぬし愈々株高となれば十、十一月の商況は期待される▲雜株中には新興インフレ高を豫想してゐるので澤山あるが其間に東新は引きつてない▲株方面は今高への序幕と見るべきではなからうか

京城府明治町二丁目二二
秋田株式現物店
▲高△安　電話本局四八〇番
[illegible]

山源株式日報
[illegible]

山本株式現物店
京城府明治町一丁目

外電（七日）
倫敦銀塊 一八片一六分ノ一
紐育銀塊 [illegible]
[illegible]

株式（七日）
[illegible]

大株長期 / 大株短期 / 東京新東取組 / 朝取短期 / 東株短期 / 東京現株
[illegible]

期米（七日）
朝取仁川 / 東京期米 / 大阪期米 / 大阪期米晩合
[illegible]

各地正米
[illegible]

商品（七日）
[illegible]

金融（七日）
日銀帳尻 / 東京コール / 鮮銀帳尻
[illegible]

期米
政策期待 反撥
材料俟の姿

前場 前日は颱風一過後の買方利喰ひ急ぎと好き戾りと見る新規の賣物等でヂリ安を呈したるも今朝は政策氣構への買物滲みに阪神の手張き商狀を受けて當用來ざるも中二十圓二十九錢先二十圓四十九錢と小高く寄付き共後買物(田中)等から稍目立つた買物現れ五十三錢から七錢と引締り戾り待ちの賣物で再び五十一錢と伸惱みしも引際は阪地高を入れて六十錢と更に引返し日先底入商狀に前場を終つた

後場 ヂリ／＼と擡頭せる折柄政府米價對策期待の買物くも爲れ當不申中廿圓六八錢先廿圓七十四錢と十十高に寄付き二節は七十四錢と小高くアト強硬なる步みを辿つた

押日買氣潛む

相場は颱風過後における買方の利喰急ぎや好き戾りと見る新規の賣物等で高値から約五十錢方低落せ

觀雜米期

最近に於て鮮產米相が米價を引上げねば農村對策は無意義だとの托宣は各方面に衝動を與へ米價問題は愈よ重大化して來た▲從つて內地市場では早く政府の統制化を氣構へ安値から一圓以上も立直つてゐるが果して政府がどう云ふ政策を樹てこの米價維持するかが注目の的となつてゐる▲無論新統法に依ると本年より基準價格を一圓乃至二圓方引上げそれによつて農家の實物は片端から買上げるといふのだからその効果は絶對することは出來ないがそうなると現一買上げた米を收容する倉庫がない事とも一つは商人が恐懼せないから三百萬石や四百萬石買上げて見た所で二階から目藥見たいなことに終らぬとも限らない▲何れにしても政府の對策果なる買上げのみではその數量は多くても絶對的のものでないことだけはこれまでの例に徵しても明だといふてよい

東京國債市場
【東京電報】値頭低下と共に割安ものには押々買拾ひあり一、二圓轉保四、五九錢高し

紐育株式區々
【ニューヨーク六日發電】六日の株式市場は買氣の不足にスチール三弗近く其他最高六弗內外迄の低落を示したが石油、酒造株の躍進を見反撥した

當中鞘縮少か

殊に正米の如きが遲度の減少に依り品捌れを呈しこの調子で行くと今後は買方の現物の捌底に依り期近の如きは買方の捌度如何により引締らざるを得ない情勢にある等今後は何にもの動機に觸れる度引締るとも安くなる事は當分望み難き狀態である

この期近は現物の品捌れにより實米筋の商略きは段々減少して現在では某探究筋の賣米が一部殘つてゐる位に過ぎないのみかこれも定期に渡すより現物で處分する方が利得な所から理好き買手のある每に期近の賣玉を外しては正米で處分しつゝあるので却つて買方の態度を渡す者はなく却つて納局期近は賣米如何では納會が接近するに從ひ中限と鞘を縮少することになるだらうと觀測されてゐる

材料一巡織込む

現今の相場は作柄の豐稔も政府の政策氣構へも一巡織込むと揚句として仕手は強弱共に氣疲れた形である從つて市場は商內が著しく細り天災期としては稀らしく閑散を保維なくするに至れるが然しつて米價問題が今や重大化せずに至つたので從來豐作見越しに賣方針を取つて來た地方筋もこの頃では大に警戒しこの遷吹値を狙ふて向込むより寧ろ押目待ちに買進まんとする情勢に傾つて來た傾向もある從つて基許は自然人氣が買ひ募ふ事になるやも知れないと見られるに至つてゐる

阪地情報
今朝阪地某氏から知商店にかゝつて來た電話に依ると正米の賣行きは目先一巡の商狀なるも天候恢復に依り押目は依然賈賃を催して居るのと押目は依然賈賃構へに買物多くそうしてこの星雨でも降ると早希を見るやも知れないと憂慮されて居る狀態であると

朝取期米本玉表
[illegible]

天
仕手戰ニヨリ秋派ノ爲メ賣僞以上ニ賣用カレタ
日石、日窒ハ良イ買時機デセウ
京城明治町
大原現物店

仁川（手堅）
丸仁三等十九圓七十錢四等十九圓五十錢一等白米八圓四十七錢致良種九錢六厘在來種九錢四厘新米先約丸仁三等二十圓一二九錢見當なるが新米は賣方の見送りに取引出來ず其他は品拂に何れも手堅き商況である

群山（昂伸）
鮮內不作說擡頭と政策氣構へられて市中人氣強勢を示し原地より依然入津薄の折柄氣配二十錢方上進し殼良三等十九圓三十錢四等十九圓十錢見當を

木浦（硬化）
出廻なし一般氣迷ひの處で商內乏しいが期米高で產地一般前途見越し勝な氣配、二十錢方見締まり明値は丸木三等二十圓五十錢四等十九圓二十錢であつた

釜山（保合）
地場當用引合ひ前のよく買進みて二十二圓三十七錢の七引あり殼良三等十九圓七十錢四等十八圓九十錢無鑑十八圓七十錢鮮外十七圓七十錢見當と保合

大邱（同事）
政策期待に各地期米一齊に上放れを入れて市中人氣稍々引締り模樣となつたが未だ入津の照會なく賣方の氣乘薄に稀つた取引無く殼良三等十九圓十錢四等十八圓七十錢と保合ふ

寺子屋義賊
【141】永遠の出帆（一）
土師清二 作
幡恒春 畫

『坊ンも、寺子か』
『さうだす』
臭山寺の山門を入らうとすると、榮太郎が先になつて、
『待つてくれ』
八之進が呼び止めた。
『なんだす？』榮太郎。
『濟まないが、お父さんに、尼庄さんの身の上に就いて相談がある、こゝまで出て來て欲しいと云つてくれぬか。わかつたか』
『さう。來やはらへンの』
『お父さんに、さう云つてくれ――』
『云ひます』
と榮太郎は、本堂まで行いて乙る鋪石の上を東へ／＼と驅け出して行くのだつた。
八之進は、一度、山門を離れて蔭路に立つた。町奉行配下の八之進では犯罪搜査のために社寺に入る權能がないのだつた。
社寺の場合は寺社奉行の手からでなくてはならないのだ。

『留守と見えます』
と、目明しらしい男が、同心に云つた。
『風を喰らつて……？』
『逃げはしまい』
『あッしも、あの日那が……土藏破師だなんて……意外と思つてゐますので』
『近所の者に聞いて見ようかの』
と同心が云つた、ところへ要から、
『小父さま。尼庄の小父さま』
と子供の聲がして、顏を出したのは榮太郎だつた。
榮太郎は、見馴れぬ侍と、二人の男がゐるので、不思議さうに見てゐるのだ。
『尼庄の小父さんかい』
『ウム、ゐやはらンの？』
『一寸、お使ひに行つた。坊ンは何所の子だ』

『小父さんは』
『拙者は、百田八之進といふ侍』
間もなく、榮太郎に伴れられて山門の外に出てきた。
『手前が、お尋ねの照居榮左衞門でございます』
『さう。あたい、榮太郎』
『拙者は、奉行所の者だが、お前は、尼ヶ崎尼庄兵衞のお友達かな』
『尼庄さんを、よく知つてゐると見えるな』
『可愛がつてくれやはるよッて……』
『はい、はい』
『好きか』
『うム。好きや。この長屋中の子供、みんな寺子だす』
『庄兵衞のことに就て、訴へる者があつたので、取調べに參つたが庄兵衞は留守だ』
『寺子、――拙者も評判で知つてをる。お前の家は何所だ』
『は……い』
『この前の臭山寺にゐます。お父さんとゐます』
『就いては、庄兵衞平素のことに就て、聞きたい』
『お父さんは、ゐられるか』
『ある』
『うウ。用があンの？』
『さう、そやつたら行きまよか』
と榮太郎は、子供で無邪氣だ。
同心百田八之進は目明しの二人へ、
『は……はい』
榮左衞門は、恐ろしい豫感がムク／＼湧き上つてくるのだつた。
『兩人とも、こゝで待つてゐてくれ。若し尼庄が歸つて來たら……いゝか』
『合點でございます』
榮左衞門とて、近頃は尼庄の擧動に不審を懷かずにゐられなかつた。
『さ、坊ン、案內してくれ』
それは、儲けと支出の權衡が取れてゐない尼庄の遣り方だつた
『行きまよ。また稽古始まりまへンよつて』
――商人の榮左衞門はその點に氣がつかずにはゐなかつたのである

蚤・蚊・南京虫には
芳香殺滅劑
ハイトール
（知名店にあり）

京城日報

堅實有利な理想的投資

頗る安全有利な弊社養老保險は此低金利時代に際會して一層投資價値を發揮し絕大の信頼を博して居ります

毎年配當付養老保險の利益配當

昭和五年度契約（初回配當）には（年掛保險料の）九分
同　四年度契約（第二回配當）には同　一割三分五厘
同　三年度契約（第三回配當）には同　一割八分
同　二年度契約（第四回配當）には同　二割二分五厘
【右配當率は初回九分爾後四分五厘宛增加】

住友生命

京城出張所　京城府永樂町一丁目

眞劍誠實な奉仕的營業

進歩的な約款を備へ其上生命保險として採算、確實の點に於ても申分なく必ず御期待に副ふものと確信致しますから一層御利用を願ひます

加入者本位、信用第一、合理的經營の三大方針に據り奉仕的營業に眞劍の努力を續け社業益々良好順調に伸展して居りますから御安心を願ひます

（案内書進呈）

住友生命保險株式會社
大阪市東區北濱五丁目

文藝春秋 オール讀物 十月号 定價五十錢

沸返る人氣・秋の特輯号！

大衆衛生講座　性病豫防法…醫學博士 嶺澤進　胃腸健康法…森永圭太郎
錢形平次　名馬罪あり　野村胡堂

秋色十二景
▲ピクニック ▲ゴルフ ▲月見會 ▲野球 ▲展覽會 ▲秋祭 ▲銀ブラ ▲競馬 ▲運動會 ▲温泉 ▲展覽會 ▲松茸狩
これこそモダンシーズン手帖だ。

講談　若き日の長兵衛
落語　廓まんじ…式亭甘太

人氣若手出世集
▲花柳章太郎 ▲木村義雄 ▲川畑文子 ▲橘薫 ▲武藏山 ▲吉岡隆徳 ▲永谷八重子 ▲市丸 ▲永久保澄子 ▲若原正藏

空前の大記錄　延長廿五回の明石戰　中京

日本合戰譚　大阪夏の陣篇（續）　眞田幸村　菊池寛

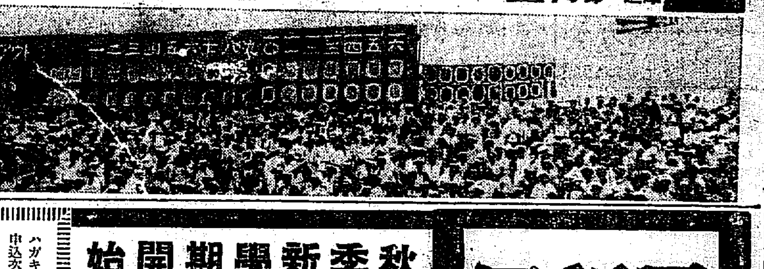

漫文漫畫　芝居の月　岡本一平

誰でも出來る　特別大懸賞　詳細は本號を

豪傑侠客人國記　上州の巻　長脇差五人男　白石實三

暗殺祕譚　傀儡武士　小島健三

新人傑作　夏薊　木村哲二

本号より掲載の三大長篇
現代小説　愛翼千里　岸田國士
探偵小説　黄金祕佛事件　海野十三
大衆小説　笹川の繁藏　子母澤寛

犯罪哀話　彼女は毒殺を敢てしたか？　田中早苗

巨匠力作讀切長篇　火染めの女　長谷川伸

都市對抗　大野球戰觀戰記　橋戸頑鐵

血で描く世界地圖　間諜ブラウン　海軍少佐 中島武

忠君孝子　宗茂父子　土師清二

★大懸賞當選者發表

藝界祕話　中村福助思出話

賞金壹千円大衆文藝傑作讀物募集

東京市麹町區内幸町 大阪ビル　文藝春秋社

朝鮮及滿洲

九月號（第三百十號）

□吾々の觀た最近の滿洲國……木村增太郎
□最近に於ける支那の情勢……
□世界市場に於ける日英の販路鬪爭……法政大學教授 平野常治
□最近の日英經濟關係に就いて……英ジー・ワード・プライス
□最惠國條欵とは何か……法學士 北村貞次
□空中爆撃に關する國際法問題……法學士 松葉秀文
□人生に於ける悲劇の意義……日野眞澄
□政界夜話―政友會は何う動くか……東京 虎の門隱士
□中島商相から滿洲經濟問題を聽く……東京支社 一記者
□朝鮮に於ける工場法の實施に就て……三島正二
□朝鮮都邑の經濟勢力……善生永助
□滿洲移民に對する一考察……奉天 黑田鏆夫
□滿洲國に於ける勞働者と其の事情……大連 横田節三
□所謂非常時日本の姿を靜觀して……社長 釋尾東邦
□若き學徒は滿洲國を如何に觀たか……本誌記者
□ホルモンに就いて……本田建義
□菜食か肉食か……占部寛海
□氣象雜談……京城測候所長 窪田次郎治
□外遊中記憶に殘つた話……京城帝國大學 黑田幹一
□モロツコの街のことども……朝鮮總督府保安課長 近藤常尚
□思ひ出の渡歐日記……三木弘
□滿洲エロ討匪行……京城 原達夫
□蟋蟀……京城帝國大學 名越那珂次郎
□白頭山……京城 飯山達雄
□旅と人間……文學士 香住喜一
□朝鮮に於ける讀書層……本誌記者
□人と餘我……本誌記者
□漢詩―俳句―短歌―自由詩……
□京城のデパート合戰……井上滋穗
□京城の看護婦行狀記……紺名紋太郎
□朝鮮の財界と事業界―滿洲の財界と事業界―滿洲事變後起つた經濟界の全貌……
□人物月旦―風聞駄語―編輯室より……
□（銷夏）鐵路の紅薔薇……瀧襄二

發行所　朝鮮及滿洲社　京城府鉛洞（西小門外）

頭の疲勞　ノーシン　明快

内容見本進呈　ハガキで申込次第

早稻田中學講義

秋季新學期開始

中學五年を一二年の獨學で！
卒業が早く學費も安い・内容完備の早大講義錄

今は學問第一、實力本位の世の中です。此の講義錄で勉强して現に陸海軍・官界・實業界に活躍してゐる諸君の先輩は幾百萬とあります。獨學者の實力は必ず社會を動かします。國家は非常時、季節は秋、今こそ勉學に絕好のチャンスです。

毎月一回發行・學費月一圓　前期中學一二年　後期三四五年　各一ケ年修了　前期後期の何れにでも入學できます。

三大特典
獎學金の提供
早稻田大學への特別入學
成績優良者への學費給與

九大附錄
月刊雜誌「早稻田」
獨學成功物語
早稻田の光
日本地圖　外國地圖
英語發音法　英語自修讀本
國語自修讀本　漢文自修讀本

商業講義　一年 四年　女學講義　一年 四年

東京牛込　早稻田大學出版部

人事判例集　昭和五年度

最新刊
東京控訴院部長判事　前田牧郎先生編著
人間心理のデリケートな問題に付ての判例全集

大審院、控訴院、地方裁判所、區裁判所の判例で人に直接關係を有つもののみを汎く蒐集して之を一本に取纏め判示月日順に配列し、法令の順序による精緻な索引を以てした最新の好著述。複雜な人間社會の共同生活に於ける人事と云ふ特殊な方面の法的出來事に付て須要のものを用意周到の下に收錄したことは偉大な功績と云はねばならぬ。本書の需要は獨り法曹諸家のみならず一般法學者諸氏にも好迎せらるゝことを信ずる。先づ昭和五年度分を並に逐ひ引續き昭和六、七年度分を印刷中。尚昭和四年度以前に遡り順次完成を期してゐる。

發兌　東京市神田區今川小路二丁目　清水書店

非常時日本の國民思想統一に

國旗掲揚塔を

（カタログ贈呈）

京城府大門通三　赤尾保商店京城出張所

萬黑燒製造所元祖　京城太平通一ノ一三　電話光化門一五六八　小松商會

フンドータカ醬油

フンドータカ黨　絕對大多數

高杉醬油釀造場

高杉味噌

商業登記公告　瑞興支廳

商業登記公告　水原支廳

法人登記公告　中和出張所

法人登記公告　長湍出張所

法人登記公告　龍岡出張所

商業登記公告　金良場出張所

武勳の第六師團凱旋
上奏御裁可を仰ぎ 直ちに發令さる
七日陸軍省より公表

【東京電話】昨年十二月六日、大命を拜し滿洲に出動、熱河、北滿、其の他全滿に亘り不朽の武勳を樹てた第六師團將兵は、その任務を完了したので原駐地に凱旋することゝなり、閑院參謀總長宮殿下には七日午前十一時半葉山御用邸に於て 天皇陛下に拜謁仰付けられ支那駐屯軍の原地歸還の件と共に上奏御裁可を奏請直ちに御裁可あらせられたので即日菱刈關東軍司令官、坂本第六師團長、瀨川第六師團留守隊司令官、第六師團關係、中村支那駐屯軍司令官、森第一、寺內第四、杉原第七、谷第十二各師團長を始め、支那駐屯軍關係部隊に右の旨の奉勅命令を發せられ、一方荒木陸相より三宅運輸部長に配船命令を發せられると同時に、陸軍省より別項の通り公表した

陸軍省公表 (午後四時廿四分)—今次第六師團を滿洲より內地に歸還せらるることゝなり、又天津駐屯軍は曩に其の一部を交代せしめたが今回その殘部の交代として第一、第四、第七、第十二師團より各々一部隊を編成派遣せらるることゝなり、九月七日上奏御裁可の上發令あらせられた

支那駐屯軍殘部交代=【東京電話】支那駐屯軍の殘部の交代は第一、第四、第七、第十二の四個師團より各一部隊を編成派遣せらるゝことゝなつたが右は各師團に於て一個中隊宛を抜出し編成するものである、なほ滿洲出動中の第六師團部隊は今回の發令に依り全部原駐地に歸還することになつたが、同師團の交代部隊は別に派遣の方針である

六師團凱旋は本月下旬から
駐屯交代部隊輸送は今月中に

【東京電話】第六師團の歸還並に支那駐屯軍部隊の輸送計畫は、今後閣議の上正式決定することとなつてゐるが、第六師團の歸還は大體本月廿五日頃から開始來月上旬終了し、支那駐屯交代部隊輸送は本月十二、三日頃より開始今月中に終了する筈である、なほ坂本第六師團長以下の將領は來月下旬凱旋將軍の禮を以つて入京 天皇陛下に拜謁軍狀を伏奏することに決定した

奉天で盛大に記念祝典
滿洲國承認一周年の十五日

【奉天七日電通】來る十五日は我が帝國の滿洲國承認一周年に當るため、奉天では記念祝典を行ふべく省公署に於て計畫中のところ六日その決定を見た、右によれば同日午前九時城內外宮殿で記念祝典を擧げ、同十時からは學生、敎導隊、協和會員五千名の大旗行列を行ひ、一同正午までに忠靈塔に參拜して日滿兩國歌を合唱して解散し、夜は七時から慶祝講演會を開催する

首相、凱旋將軍を招待=齋藤首相は五日正午永田町首相官邸に過般凱旋せる松木、鈴木兩中將、坂本、服部兩少將、佐野主計監等を招待し閑院參謀總長宮殿下御台臨の下に各閣僚出席、盛大なる歡迎午餐會が開かれた(寫眞は中央閑院參謀總長宮殿下、其の右は齋藤首相、背後は招かれた新凱旋將軍)

米國、玖瑪に軍艦增派

【ワシントン六日電通】ルーズヴェルト大統領は玖瑪の情勢に鑑み五日軍艦四隻を現地に派遣したが六日更に驅逐艦ミシシツピー巡洋艦インデアン・ポリスを增派した、なほフイラデルフイアの海軍第七驅逐隊は何時でも出動し得る態勢を命じ更に驅逐艦四隻に行動し得る地點まで出動方を命令した、軍艦增派につきル大統領は左の如く聲明した

軍艦增派は條約上の義務と在留アメリカ人の保護のためであつて干渉の如きは最後的のものである

玖瑪の動亂
形勢益々惡化

【ハヴアナ六日電通】キユーバ各地は內亂勃發に伴ひ人心動搖し不穩の形勢を醞してゐるが、本日多數の暴民は玖米砂糖會社の工場を襲ふて之を占據し、支配人ウツヅ氏はイギリス汽船に避難した、またハンプレに於ては坑夫五百名は賃金支拂を要求して罷業を開始する等、各地の形勢は益々惡化の兆を呈して來た

馬來半島 綿布に重稅

【東京電話】七日在シンガポール田村領事より外務省へ達した報告によれば、馬來半島英國保護領政府は過般實施せる外國綿布輸入稅徵收に倣ひ、英國品無稅を今回更に外國綿布輸入稅を從價一割又は每ヤード五仙を課稅決定と九月一日發表同日實施された、右の結果本邦よりの輸出綿布は英國品に比し三、四割乃至十、八割の重稅となつた

米穀の生產統制に 大英斷を以て臨む
昨日農林當局が熟議

【東京電話】農林省では七日午前より農相官邸に省議を開催、米穀統制法を補强すべき內地、朝鮮及び臺灣を通じての生產統制に付き深更に至る迄協議するところあつた、而して內地に於ける米穀の生產統制は食糧政策上並に地方行政上反對多く、また朝鮮、臺灣に於ては現在はまだ增產計畫の途上にあり、その制限とか減產等は拓務省總督府よりの猛烈な反對あり、その實現は豫想だにし得ない情勢にあるが、今日の米穀事情は現在以上に增產を許し得ない情勢にあるので、農林省では大英斷を以て生產統制に乘り出さんとするもので拓務省その他關係官廳と協調をとり來年度より實行にかかるべく、その具體案を練ることゝなつた、即ちこれが具體的方策としては現在內地農家に甚大なる脅威を與へてゐる朝鮮、臺灣米の增產計畫は未だその半ばにあり、將來內地移入は尚倍加する形勢にあるから、これ等外地の增產計畫を打切りまた內地に於ける產米增殖獎勵、耕地改良助成等の獎勵を廢止せんとするものである

民政の米穀對策

【東京電話】民政黨は農村對策を重視し、當面の米穀買上げに關する聯盟對策を樹立した次第であるが、この結果同黨としては大體政府の言明に滿足の意を表するに至つた、而し

圖們線全通式
昨日雄基で擧行
全市祝賀氣分に醉ふ

【雄基特電】內鮮滿を結ぶ大動脈圖們線の全通を祝する全通式及び祝賀會は七日午前十時から雄基驛構內で擧行された、參列者四百名、幔幕を張りめぐらした會場內は國際鐵道の開通に對する歡喜の聲に埋められ、定刻滿洲國鐵道事務所長、建設委員長吉田氏開會の挨拶をなし、工事報告あり、總督祝辭(吉田鐵道局長代讀)太田步兵第卅八旅團長、咸北知事代理土屋內務部長、岡田淸津府尹等祝辭を述べ、ついで林滿鐵總裁、川島朝鮮軍司令官その他の祝電披露あり、一同杯をあげて共に全通を祝し太田旅團長の發聲で 天皇陛下萬歲を三唱かくて盛會裡に祝典を終つた、なほ當日雄基市民は街々にアーチを造り小學校生徒は旗行列を行ふなど全市祝賀氣分に醉ふた

棉麥借款中から 千六百萬元支出
徹底的に共匪討伐か
廬山會議の重要議題

【上海七日聯合】今回の廬山會議にて共匪討伐問題が重要議題の一つとして上程されると同時に、討伐軍費總出額をも議せられる筈であるが、傳へられるところによれば宋子文は棉麥借款中より一千六百萬元を先づ共匪討伐軍費に支出することを提議する筈だと、從つて右決定次第蔣介石は廬山會議の終るを待ち本月中旬共匪討伐の一大軍事會議を開催したる後徹底的共匪討伐を開始する計畫である

一千五百萬元の 新借款契約成る
宋子文が交渉して
財政部と上海銀行團間に

【上海六日電通】宋子文は上海銀行團と交渉の結果、財政部と銀行團間に一千五百萬元の新借款契約成り、財政部は鹽稅收入を擔保に上海支那銀行團より借入れることゝなつた、右は每月百萬元宛償還一年半完濟であるが、宋子文の勢力は愈よ擴大されることゝなつた

ロンドンに最初の現送

【大阪電話】英京ロンドンに日本金塊の發送 七日早朝日本銀行大阪支店の金塊大、中、小各箱合計五十四箱の積込みは天滿署員の警戒裡に神戸へ向つて出發した、一昨年十二月我國が金本位停止以來第九回目の現送であるが、ロンドンには今度が最初である、累計は實に一億一千百十二萬三十七匁(約八千九百五十萬圓)に達した

政友 政府の米穀對策を 嚴重に監視
七日の幹部會で申合す

【東京電話】政友會では七日午後二時から本部に定例幹部會を開き先づ山口幹事長から全國支部長會議のため各地に派遣された總務員が調査を完了し歸京したので、來る十二日芝三緣亭に報告會を開く事、並に十月一日三重縣津市に近畿大會を開くことに決定せる旨を報告したる後、米價問題に關し全國各地からの陳情殺到し、支部長より最低價格は最低標準を二十五圓以上とされたい旨陳情し來つた、各自意見の開陳を求め、これに對し島田總務より本問題については既に我黨總裁が齋藤首相と會見、協定に關し重要性を强調し、具體的に之を提唱し米價問題に對し臨時議會を召集する場合、責任を以て我黨は之を擔當し本問題の解決に資する考へであるとまで言明した程である、故に政府に於ても何等かの解決方法を講ずべく目下調査中であるとのこと故、黨としては政府が如何なる解決策を執るか此の際嚴重監視し、若し政府の態度に遺憾の點があれば我黨獨自の對策を以て善處することにしたいと述べ、一同これを諒とし最後に一、二雜事から各地よりの陳情の報告あり三時半散會した

我が綿業代表 重要聲明を發表
ロンドン到着に際し

【ロンドン六日聯合】我綿業代表一行は、六日午後ロンドン到着に際しマゼスチツク號に於て重要聲明を發した

英國は高き道義的信義を保持する國家として予等は常に敬意を表するところである、特に予等貿易業に從事するものは、この重要商業の發生國として敬意措く能はざるところである、今や予等一行は貴國を訪問するを得たるを欣幸とするものである、予等一行は當地……渉のためイギリスに滯在することになり、事情が許せば直ちに貴國の關係者と會見する豫定であつたが、先づ印度に於て印度代表を參加せしめて會商することになつた從つて日、英會商は印度に於ける會議の終了を俟つて始めて開かれる筈である、日本綿業聯合會はイギリス本國に於て會議を開くに當り、イギリス各部の提議に對し深甚の敬意を拂ふものであることを明かにするものである、これにそつて來るべき會議の成功を圖るに必要な絕對的條件である、日本は常にイギリス帝國の大顧客であつた、過去十ケ年間に日本がイギリスより仰いだ棉花は實に三億ポンドの價格となつてゐる、右入超額は同期に於ける日本の全商品の入超額よりも大である、現下の世界不況は如何に有力な國家でも一國だけの努力では克服し得ない、各國の協力によつてのみ實現するものと確信する、由來日英兩國は相互發展の上に極めて緊密なる關係を維持しつゝあり、而して若し今回の日印綿業當業者協議會が實現して雙方に都合のよい解決案に到達し得れば、これは單に兩國民の利益なるのみならず全世界の平和と繁榮に寄與するところ大なるものがあらう

綿業保護法 延長案可決
六日印度立法議會で

【シムラ六日電通】印度立法議會は綿業保護法の延長案を今日無投票を以て可決したが、議員サンバン氏は日本の對外貿易の異常なる躍進は單に爲替のためばかりとは信じられない、日本の工業界に於ける能率も增進されて居ると力說した、サンバン氏の外各議員も種々の發言をなしたが、中には激越極まる言辭を弄したものも少くなかつたに拘らず、總て自由に發言を許されて居る、なほボア商相は政府は來るべき日本との會商に對し非公式に政府顧問として代表を指名するよう招請狀を發したと報告した

軍縮對策委員會
昨日外務省で開催
研究方針等を申合す

【東京電話】ワシントン、ロンドン兩海軍條約廢棄のため來る一九三五年ワシントンに開かるべき第二次海軍々縮會議に備へるため、帝國政府軍縮對策三省連絡委員會初顔合せは七日午前十時から外務省東郷歐米局長室に於て開催された、出席者は

外務省側東郷歐米局長、西、岡本歐米局第一課長、天羽情報部長、海軍側より寺島軍務局長、池田軍令部第三部長、日比野軍事普及部委員長、島田軍令部參謀、陸軍省側山脇軍務局長、東條軍事課長、山下軍事課長、鈴木新聞班長など外務側官合計二十名にして、

東郷歐米局長司會の下に第二次ワシントン會議に對する根本的對策につき三省連絡委員會を今後每週木曜日に開くべきことを提議し

一、連絡委員會は來るべき會議に帝國政府より提出すべき要求を有効的に調査するため、對外對內兩方策を考究すべし

一、第二次ワシントン會議に提出一致して對策を斷行し、第二……

宣傳工作方針
各國への徹底を期し
適切な方法を實施

【東京電話】一九三五年の第二次ワシントン軍縮會議對策に付ては帝國政府はこれを重大視し、陸軍、海軍、外務三省關係當局は聯合協議の上研究すべき帝國政府の對策はあくまで自主的國防權立の建前から既往のワシントン、ロンドン兩條約の規約に捉はれず、滿洲事變後新たに發生せる極東の新事態に適應すべく研究を行ふべしと鑑み申合せ午後一時散會した

一、即ち右提案の作成は外務、陸軍、海軍各省に於て分擔、擔當すべきもの特に細粹なる軍縮事項以外の會議、即ち九ケ國條約、太平洋防備條約等も研究すべしとの旨を申合せた

一、帝國は米國は勿論、將又支那其他友邦に對して故意に侵略的攻擊的意圖を有せず、國際平和の維持は最も顧念するところにして海軍計畫はこの根本精神に基く計畫に非ず、何等攻擊的意圖による制限範圍を何等逸脫してゐないこと

一、滿洲國の獨立及び帝國の承認は極東政局を安定し、極東平和を確立する唯一の有効なる道であること、而して帝國の眞に何等野心を有するものでないことにして、除那支那が速に理解することを希望する所以であり、極東平和の確立に帝國とその所信を一にするのみにあることを敢する所はこれを世界に徹底せしむるやう有效適切なる方法を實施することとなつた

一、帝國の海軍計畫は國防を完備する限度に止め、帝國政府の政策であり、帝國も亦之を眞心支持してゐるよ

南鮮風水害の 悲慘なる跡
牛島內務局長語る

慶尚南地方過般の風水害狀況視察中病を得て四日歸城以來引籠つてゐた牛島內務局長は、元氣も恢復七日から登廳した、同局長は釜山、馬山、晋州、統營、三千浦、麗水、順天、寶城、光州、潭陽等をまはつてきたのだが、被害狀況に關して左の如くかたつた

今年の風水害は幾回も追ひ打ちにやつてきた、處によつては四回も見舞はれてゐる、從つて局部的には全く深刻なところがある、金海平野の如きは七月來浸水害のため三回も稻がへるの止むなきに至つたところで、稻は四回目に到つては收穫皆無のまゝに放置されてゐる、馬山は岸壁の石垣がさらはれ附近各町步といふ水田が稻草の改る河川の氾濫は民家を一たまりもなくやつつけてしまつてゐる。損害は一萬圓程度、住宅は岸壁が全部破壞され八萬圓近くの損害である、三千浦は岸壁は馬山同樣おまけに橋梁流失を惹起し損害約三萬圓、濁水は目もあてられない、岸壁破損は甚大で鐵失板だけを殘し、コンクリートがさらはれ、岸壁の骸骨みたいになつてゐる、その他光州方面の干拓地や鹽田期をひかへて船の流失破損など、氣の毒に堪へない、復舊については取り敢へず道の方でやつてゐる、豫算については道の希望を丸呑みには出來ぬかも知れぬが、十分考慮しようと思つてゐる

北鮮鐵道 引繼に
齋藤滿鐵參事 一行入城す

北鮮鐵道委任經營の契約正文の調印先きにある新京、これが一切の引繼に從事して初代北鮮鐵道管理局長に內定した齋藤滿鐵參事(元鐵道局工務課長)は七日朝谷、御厨參事其他一行九名と共に入城、北鮮鐵道の經營も愈よ來月一日から滿鐵の手で行ふ事となつたので諸般の事務の引繼を終へるため鐵道局と打合せを行ふ筈で、十八、九日頃まで滯城、歸途北鮮を經由、諸般の準備を整へておく豫定であると語つた、從つて目下圖們線全通式に臨席中の吉田鐵道局長の歸任を待つて正式引繼を終了、廿日頃一先づ滿鐵本社へ歸社の後、折返し北鮮鐵道管理局長に赴任、營業開始の段取りとなる模樣である

天地玄黃

◇政黨樹立の運動が擡頭くと、政友でも民政でも何か有り付きたいのが政黨根性、それ以外の何ものもなし

◇首相西園寺公を五郎化して西園寺詣でだと—一夜語でいくんですか—

◇伊勢以來半島初めての臨出過—記念すべき八月

◇在滿ユダヤ人の反露ボイコツト—西洋の仇を東洋で—

◇ロシア赤衛軍七五パーセントは反共產主義とある。何うしたんですか—

◇米國で痩せる新藥發見、恐ろしく效能するが效果はテキ面だと。その位藥が出たら大抵のものはね—

—會—

千葉縣會議員戰地視察團 千葉縣人會では滿洲事變戰地視察の歸途來城の同縣會議員一行の歡迎を兼ね懇親會を十日午後五時黃金町花月食堂で開催する、會費三圓

蠶業秋季總會 九日午後五時より總督府農林局第二會議室に於て開催

—人—

◇永井鋼路局司法主任 新任挨拶に七日來社
◇加藤久太氏(拓務省技師)七日入城
◇河野參氏(朝鮮總督府判任官)就任挨拶のため七日本社來訪
◇鈴木竹麿氏 同上

夕刊後市況

◇…期米短期引 引 高 安
朝新 三三七 三〇〇 三三七
大新 三〇〇 三〇〇 三〇〇
東新 二〇〇九 二〇〇 二〇〇九

◇…大阪短期引
大新 一五九 一五五 一五四
東新 一〇〇八 一〇〇 一〇〇八

大株短期引跡
大新 一一六、〇〇 一〇高
鐘新 一一九、三〇 六〇安
日産 九九、〇〇 六〇安
東新 一〇〇、八〇 不變

◇…東京東新
東新 二〇〇、九 三、四 〇、九

夕刊後相場

◇…仁川期米引 當 中 先
六節 — 二五一 二五〇
七節 — 二〇〇 二三六

◇…各地期米引
釜山 大阪 三五〇
群山 木浦 三三〇
南 下關 三三〇
名古屋 金 三三〇
熊本 三〇
大阪最終氣配 四七錢(一丁安)

耳の病 耳の病氣に惱む人は此家傳名藥をすゝめます 實驗例無代送呈 阿波屋吳服店

親切家族的に御世話下さる學生下宿を募集します 御希望の向は至急書面にて申込下さい 京城帝國大學學友會共濟部

京日案內

寫眞 藥局 婦長 女中 電話 古本 ラヂオ 新任 特別案內

公告 京城地方法院

產婆生徒募集 福岡市水茶屋町 指定 福岡產婆學校

光熙アパート ひかりアパート

虛弱に滋養と强壯 無臭ニンニクエキス 滋養 卵油 鰻油 井上又七

外科 內科 花柳病 レントゲン 慢性淋疾 島崎病院

京城並木町(高野山前通) 內科 小兒科 婦人科 倉田醫院 電話本局四七五二番

○頭痛にノーシン○

セイロン種 トリス紅茶 富士ヤマ藝者と共に聞えた茶の日本 その日本の美味しい紅茶 株式會社壽屋 T49

●ハイ取に蠅滅液●

清酒の精華 原田吟醸 釜山·馬山

社説

影響重大(下)
滿洲政府の勞働統制計畫

滿洲政府は、建國以來、日本から優秀な技能、卓越せる知識を輸入することに努力してをり、今日までその建設工作に於ても機略に富める一種の如才なさを示し、日本の朝野をして『滿洲に人あり』の感を抱かせたくらゐであるから、勞働統制は、勞働條件の改善を以て第一條件とすべき滿洲の實情を無視して、勞働統制の效果を想像する程、政府當局が迂闊であるとは思はないが、勞働立法に依らないで、勞働條件の改善を企圖するとは、即ち會社を設立して、勞働の統制を托するとは、如何なる事情の存するあるにしても滿洲國政府は徊りした態に妥協的な便法を講ずるわけに行かぬ筈である。

◇

特殊の事情とは、一口にいへば滿洲國民は小數の地主と多數の勞働者とから成立つのであるが、勞働者といへば山東の移民が十の九を占めてゐる、だから山東苦力の消化は滿洲統治の最大重要部分をなすとである。だから知識と資力との備らざる滿洲に於て、日本人が、日本の資本が、喰敗大鐵鎚を食ふやうな心算は、切離されねばならぬといふことは、滿洲國健と同時に、我朝野の覺悟せるところさある、軍部が、財閥の滿洲國に手を伸ばすを悦ばないやうな風評の如きも、實は軍部必ずしも財閥を排斥するものでないことが明かになつて見ると、喰敗大鐵鎚説に對する天の聲のやうにも思ひ做されるではないか。

◇

然かも尚ほ滿洲に於ける勞力は、纖維資本に取りては、頗る煩じ難き勞惑である、勤勉なる苦力、日本の勞働者が、斯る苛酷なる待遇の下に呻吟しつゝある間は前に說いた通り昨日の苦力、今日の匪賊である、滿洲國政府が勞働統制の主たる目的として『治安の確立を圖る』ことを掲げたのは、這般の消息を語るものと信ずる。更に若し滿洲國民の最大多數を占むる勞働者をして、知識生活の慾味を味はしめ、國家に悦服せしむるとが、王道政治の首導であるならば、實は勞働條件の改善が主であり本であり、勞働統制は從であり、末であらねばならぬ、唯便宜に從つては、勞働統制から入つて、勞働者の保護政策に及ぼす目途を立てられたものと思ふが、滿洲國の施措としては、他の多くの事例に見るが如き敏捷性と機略の含有量が頗る稀薄である。

◇

勞働立法に依りて勞働者の待遇を高めるとになると、資本家は、喰敗大鐵鎚論者は、大に失望するであらう、滿洲への投資、企業は、これがために阻礙さるゝかも知れないが、然しそれは一時のこと、何としても滿洲の勞働者の待遇を日本のそれと同一程度に引上げることが出來るものではない、無論その格段の差があつて可い、その間に投資、企業の餘地は殘されるであらう、しかのみならず滿洲の勞働者の收入を均し、その生活を向上せしむるとは、日滿の經濟的ブロックを確立する上に於て、全面的好影響を齎されるのである、営利的世上の問題となれるもの、二に就ての懸念であるが、日滿經濟ブロックといふことが頻りに唱道されつゝあるけれども、朝鮮を含む日本と滿洲との間に、有無相通的の關係を保てる産業を基調とするブロックは成立たない、即ち、鑛産物は、産業の多寡こそあれ日滿殆んど同種類のものである、故に産業は兩々相剋性を持つ、そこで滿洲の勞力が極度に低廉であつては、日本の或種の産業は壓倒される結果になる、經濟ブロックどころの騷ぎではないであらう、それで滿洲に於ける勞銀を引上ぐれば、日滿産業の相剋性が緩和され、生産の統制に依りて經濟ブロックの障碍を除去することも出來よう、滿洲の勞働者が山東の苦力でも收入が増せば生活も高まる、滿洲の勞働者に對してより多く支拂はるゝといふとは、日本移民のために進路を開くことであり、その生活の向上することは日本商品の需要を増すことを意味する、微し來りて滿洲國政府が勞働者の保護、待遇改善に力を盡すことは緊要なる國務に屬し、勞組などに託すべきものでないことを大體悉し得たと思ふ。去る頃は、滿洲に山田長政の亞流が蔓つて、識者を顰蹙せしめたが、今頃また東印度商會を想起さしむる底の勞働者配給統制會社創立も、時代錯誤の感がある。總ては先づ勞働立法によりて基礎づけらるべく、また山東苦力の入國制限、勞働者の移動制限の如きも同じくこれによりて解決さるべきものである、滿鐵でさへ、國有鐵道であつたらと、識者をして感慨の嘆を發せしめたこともある。滿洲國當路は、この上とも慎重考慮の必要があると信ずる。

◇

洋々たる朝鮮鑛業の前途
四大鑛物と軍用鑛物展觀
常識として是丈は心得てほし

朝鮮に於て現在迄に發見せられた鑛物は實に百十餘種に達し、其の中有用鑛物として重要視せられるものは三十種に及んでゐる。其の中でも金、銀、石炭、黒鉛は埋藏量の豐富なこと、特に無煙炭、黒鉛は品質の優良なる點等に依り四大鑛物と稱せられ、從來之の開發に付ては特に力を注いでゐたが、之等の外本邦の領域中他の地方に於ては産出の稀な水鉛、タングステンの如きもの或はニツケル等の戰時有用鑛物を産し、或はアルミニウム原料に好適な明礬石、電氣絶緣材料である雲母、硝子原料に適する硅砂、耐火煉瓦マグネサイト、從來殆ど歐洲方面から輸入されてゐたリソホン又はバリウム顔料の原鑛である重晶石、陶磁器原料及び耐火材として優良な高嶺土、從來專ら南支方面から供給を仰いでゐた螢石、スレート及び各種パツキング材料等に重用せられる石綿、製紙及び塗料用に供せられる滑石等特殊鑛物の供給をなすものを産し、或は未だ量は多くはないが水銀、安質母尼等を産出し其の他建築材料等に供せらるゝ鑛物の需要が増加したならば必ずや相當量を供給し得る可能性がある。朝鮮の鑛域は廣大ではないが四大鑛物を初め上述べたやうに比較的恵まれた鑛物資源を有して居り、朝鮮鑛業の前途は甚だ洋々たるものがある。以下朝鮮の四大鑛物である所の金、銀、石炭、黒鉛及び軍用鑛物に就て鑛業の狀況を概述して見よう

金

朝鮮には、全道到る處に金鑛が存在して居り本邦鑛域中最も有望視せられてゐるところである特に朝鮮の誇とするのは砂金鑛を有することの出來る砂金鑛の存在するのであつて現在全羅北道の金堤、忠清南道の成歡及び京畿道の安城郡等に於て淺深浚渫船を用ひて砂金採取を行つてゐる、又平安北道嘉山附近に於ては砂金浚渫作業を開始する計畫があり、其の他平安北道、黄海道方面に於ても淺深浚渫船を利用し得る砂金地帯がある、地方人の日稼目當に相當する收益を上げ得る砂金地は全道到る處にあり、このやうに砂金を多く存してゐるから從つて其本源をなしてゐるところの金鑛脈も多い

砂金は容易に採取し盡され易いものであるから、一方には進んで新開の地に砂金を求め他方には砂金の源を辿り鑛脈の發見に苦心したため、金鑛床を續見して出願するものが年々急速に増加し其前途は洋々たるものがある出願鑛區及び稼行鑛區の増加の狀況を說記すれば次の如くである

▲最近に於ける金鑛出願

年別	出願鑛件數	內金鑛業出願件數
昭和三年	八六七	三一五
同八年（自一月至六月）	一、〇八一	一、九四一

▲金鑛區

年別	年末現在鑛區	內金鑛區
昭和三年	二、一五一	七二三
同七年	六、七一九	一、三二二

▲金鑛稼行鑛區

年別	總稼行鑛區	內金稼行鑛區
昭和三年	三六五	二一一
同七年	八四七	六三六

朝鮮の金鑛脈は內地の夫に比べて甚だしい差違があり殆んど全部が硫化鑛物の多い硫化鑛からなつてゐるので、內地の鑛業資本家は其性質を了解しない間は、朝鮮鑛業床を誤解し投資を躊躇することが多い

埋藏量として付現在迄調査されたものが何一つないので豫想埋藏量から豫想し得ないやうな狀態である

咸鏡南道、咸鏡北道平安北道の未開の地は今後金鑛の發見も多いであらうから將來を期待できる總督府に於て金鑛業獎勵策として補助金を交付する規定が制定せられてから急激に産金が増加したことと巨大な鑛床を發見し著しく鑛量を増加した山が多々あるのは最も留意すべき事實である最近の金産額は次の如くである

昭和三年	七、五〇七千圓
同七年	二一、二二五

鐵

鐵鑛の主要賦存地は黄海道、平安南道、忠清北道、江原道、咸鏡南道、咸鏡北道等であつて、目下稼行してゐるものは褐鐵鑛及び赤鐵鑛であつて、普通優良鑛（含有鐵成分五〇％以上のもの）として取扱はれるもの丶埋藏量は約二千萬噸である。その他未稼行ではあるが將來重要視されてゐるものは咸北茂山の磁鐵鑛床であつて平均品位四〇％、埋藏量は約四億噸と推定せられ、南満洲鞍山鐵山に匹敵するものである。同其上茂山鐵鑛の平均品位は三七・一一三八％で、鐵石は磁鐵鑛及び赤鐵鑛の混合物であるのに反し鞍山鐵山のものは品位により且つ鐵鑛にかり、且つかうきいのは鐵鑛に際して較山産のやうに純粹に鐵鑛する必要もなく、又鑛選する必要もない

總鐵石の年産額は約五十萬噸であつて、大體其の半は內地に移鑛し半は朝鮮で製鐵原料に供せられてゐる狀態であるが、內地の需要年額二百五十萬噸の內二百萬噸は主として支那及び南洋から供給されてゐる。內地の産額は釜石、倶知安其他の鐵山の産額が僅かに二十萬乃至二十四萬噸に過ぎない現狀から考へると朝鮮の鐵鑛は頗る重要性を帶びてゐるものといふことが出來る。最近の鑛區及鑛産額の狀況は左の通りである

▲鐵鑛區

年別	總鑛區	內稼行鑛區
昭和三年	一六八	二九

石炭

同七年	一四三		二三

▲鑛鑛生産額

年別	鮮內消費	內地移出	計
昭和三年	三〇四、七一二	三元、八四四	五四、三五
同七年	三元、五四四	三〇四、四一三	三六九、九〇七

有煙炭と無煙炭とがある有煙炭は其の埋藏量も僅かであるが大部分褐炭である。咸鏡北道、黄海道、平安北道等が主産地であつて慶尚北道にも産する。無煙炭は平安南道、平安北道、江原道、咸鏡南道、慶尚南道等に産し、就中平安南道南部の平壤炭、北部の德川、价川炭、江原道三陟炭田及び未開發ではあるが江原道三陟炭田及び寧越炭田等は重要視すべき有望な炭田である。有煙炭は主として鮮內で消費せられ無煙炭は其の大部分を內地へ移出し練炭原料に供せられ、漸く聲價を高めつゝある。石炭の埋藏量及び最近の鑛區及び鑛産狀況は左の如くである

▲埋藏量

有煙炭	四億九百萬噸
無煙炭	十三億四千萬噸
總計	十七億四千九百萬噸

▲石炭鑛區

年別	總鑛區	稼行鑛區
昭和三年	四六五	五九
同七年	二九五	六二

▲石炭産額

年別	有煙炭	無煙炭	合計	內無煙炭內地移出高
昭和三年	三〇四、八六八噸	四四七、〇五四噸	八八〇、八七〇噸	三六九、五〇五噸
同七年	四三二、九二一	六六二、三七一	一、〇九五、二九二	五九四、六五四

黒鉛

黒鉛は內地に於ては岐阜縣等僅少の産出があるに過ぎない朝鮮には鱗狀及び土狀の二種を産し、品質優良埋藏量豐富であつて世界における産地として有名である。鱗狀黒鉛は主として坩堝製造原料に供せられ、土狀黒鉛は電極、鉛筆、油繪等に使用せられる。鱗狀黒鉛は品質が優良であるが、內地市場に於ては低廉な外國品に壓迫せられ、土狀黒鉛は大部分內地に移出せられるが近年漸次歐米に向け輸出増加の傾向があり、鑛産物中唯一の輸出品として前途を嘱望せられてゐる。最近における鑛區及び鑛産狀況は左の如くである

▲黒鉛生産狀況

年別	鱗狀	土狀	計	內土狀黒鉛
昭和三年	一四、五九九噸	三二、七〇九噸	一四、九九六噸	二六
同七年	六六八	四六、七二三	四七、三九一	一二四

▲黒鉛鑛區

年別	總鑛區	稼行鑛區
昭和三年	一六五	四一
同七年	一三九	二六

軍用鑛物
タングステン鑛

埋藏地域は京畿道、忠清北道、慶尚北道、全羅北道、平安北道、咸鏡北道、江原道、平安北道、慶尚南道、黄海道の各道に亙るが、江原道金剛山地方、忠州、忠州北道及び黄海道谷山郡の各重石鑛は最も有名である

歐洲大戰當時は異狀の活況を呈し大正七年には輸移出額二千噸を越えたが、戰後重石工業の衰退と共に萎縮して振はず年額僅かに十七八噸を産するに過ぎなかつたが、昭和七年には五十七噸を産出した

水鉛鑛

京畿道、忠清北道、慶尚南道、全羅北道、咸鏡北道等に賦存してゐるが、其中でも金剛山鑛及び江原道金剛山地方に著名な産地である

水鉛鑛は本邦に於ては朝鮮以外殆ど産出しないものであつて重石鑛と同じく朝鮮鑛業界に特殊の地位を占めるものである。産額は大正六年の六十噸の最高記錄を示したが戰後衰減し大正十年から十三年迄は産額皆無となり同十四年度から昭和年度に至るまで十乃至三十噸の産額がある、而して昭和六年には一四噸、同七年には一八噸を産した

水銀

水銀の原鑛である辰砂は平安南道、黄海道、咸鏡南道等に産し、現に稼行中のものがあり將來相當の産出があるものと豫想されてゐる

ニツケル鑛

朝鮮に於ては從來ニツケル鑛の發見せられたことがなかつたが、最近江原道金化郡に於て銅鑛の副産物として出願せられたものは純粹純鑛に近いもので品位も相當である。其の他埋藏量も多く、平安北道朔州郡及び咸鏡北道吉州郡等にもニツケルの存在が報ぜられてゐるものがある

滿俺

本鑛物は今日まで稼行してゐるものはないが、産地は黄海道、平安南道、慶尚北道、忠清北道、江原道の各道に散在し、江原道金化郡通川面、慶尚北道英陽郡首比面には未稼の鑛區が存在してゐる。因に本鑛は鋼、弾薬と同種鑛業用に必要な外各種の工業用に供せられる

鉛及亞鉛

鉛及び亞鉛は內地の産額が少く年々多量の輸入を見てゐるが、鮮內に於ても單獨に稼行してゐるものはない。けれども黄海道遂安郡の銀鑛脈山及び平安南道成川郡の成川鑛山の鑛床は賦存の範圍が廣く其埋藏量も莫大なものと推定せられてゐる。尚朝鮮の金銀鑛は其隨伴鑛物として殆ど方鉛鑛を含有しないものはないといつてもよい程で、其の含有率の高い金鉛鑛として使用せられてゐる。最近平安南道成川鑛山の産額は昭和七年度が最近三箇年の産額は昭和元年度から鉛一、八二一瓩、亞鉛一三〇、二六九年九七〇、同七年四九五瓩である

◇

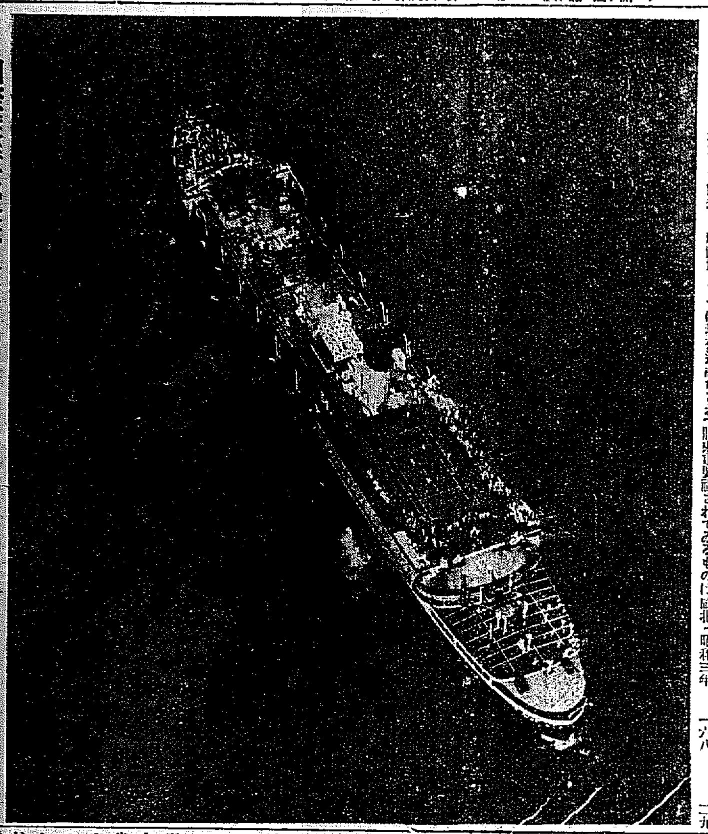

國際傑作寫眞紙上展 (六)
アルコナ號――ムンカシー氏撮影

近代朝鮮横顔
長風山人

(37) 壬午の軍亂 (一)

江華條約以後倭使は屢來り、倭船は常に往來し、剩さへ西洋諸國は朝鮮の國外に孤立して我も我もと通商と修交を迫るの形勢となり、內に於ては王世子册封以來外戚の勢力は愈々加はり、閔妃の門戶は閔家に限るすさまじき勢道となつた之を見て心平ならぬものは誰か、半島の英雄大院君其人である。

高宗十年、政權を退いてからは楊州の直谷山莊に退き或は北門外の閑居に隱れたりと雖も出づれば直に門ふの勢家あり、出でゝ或は京へ、歸來すれば之に來じ、退しは云へ、慶來すれば之に來じ、それに出で、隱亡慶會の到來を待つこと實に久しかつた

壬午の七月九日朝、俸米受取のため興倉に押しかけたる軍兵は、已に十一月の不遞に飢餓を訴へて不平滿々たる空氣は軍隊一般に溢れて居つた、而も王宮には長夜の宴に耽り、閔門の栄華は日夜盛りに香り、閔氏の一家一族は水の暢に石の葉まで蜜の裕に包まれた折から日其の日渡された給米は定量一石の一斗と下米砂糖の穀米であつた

宣惠廳の堂上閔謙鎬が先づ非難した、不滿を制止しやうとした營將は事態打の下に殴りつけた。それで其の主人公閔謙鎬はおそれて逃げた、是れで軍兵の憤怒は決然と來其の際を紛擾つた

然も狀況の盛大を見て直ちに命を下し、その亂暴兵士を捕へ、之を獄門に曝し去るべく處刑命令を出した。命令は頒かりしも罪狀ぜる兵士は翌日同營にスハ包囲に押寄せた、怒ちにして軍隊は總亂となつて閔謙鎬の邸を襲擊し、所謂邸宅は破壞された、そして軍隊は雲峴宮指して駈け付け、大院君の指揮を仰いだ風雲將來を待つてゐた大院君は、軍兵の將校等を內庭に招き、我等激化の已むなきを熟懷し、貧窮極くなきもの丶滅亡を計り、魏清外人の所使を殺戮したりければ一同は首つたり舐つたり、擬を作り思想を揚げて一隊は王宮に侵入し、一隊は各々の所使を殺戮したりければ一同は…

時の重要なる領議政李最應、京畿監司金輔鉉、蔣溪大將閔謙鎬等の邸宅は見るも無慘に破壊し、王宮內に侵入した軍隊は漢內中の閔鎬を雪き、金剛山の東麓よりも忠州に出で王妃閔氏の所在を探索し、之し、王妃閔氏の所在を探索し、之れをなきて遂に宮殿を捜索の御座所の場所にかくれた、王妃閔氏の所在の閔家を探查し

を弑殺すべき氣勢であつた西門外に向つた一隊は云ふ迄もなく大院君の煽動によつて日本公使館を燒き打つべく大部隊を包圍し、た軍隊ばかりでなく野次、無頼の市民も附和雷同して館の東西一帶は數十の群衆を以て殺到、喊聲を上げ至らざるはなし。公使館にては已に死守を期し、總員二十餘名は雙く門を鎖ざし、要所には銃を擬して侵入を禦ぎつゝあつた。暴徒の勢如何ともなし難く、遂に西方より放火した火勢は漸く熾んとなつた、花房公使は一同を集めて、旧く我等つとに君國に身を委ぐを覺悟す、今日の事何をかはいはん、これより一同と死線を越え、南大門より城內に進入し、王宮に入り、國王とともに死生すと、もにせん。一同公使の命に唯々と從ふ。國ち南の小門より突破

で、南門を指して疾走吶喊す。群衆後より砲より發射するものの雨の如くに降つて來た。總勢に踏みし自身に恐怖し、衆寡敵に突擊する。公使は南大門に至つて門を堅く鎖ざして閉ぢ、とも門の開くに由なし、已むなく鍾閣を經過して仁川に向つた、日本公使館はことく燒き拂はれ、群衆は館內に闖入して物品を掠奪するもの爭ふて狂喜した。城內は鼎の沸くが如く外に向つてはフランス軍の江華上陸の時と同じく極度の緊張に一時に高まり、內に於ては外戚勢道の壓制を受望し、軍人も、市民も、從弟宮廟に集合し、市中到く無政府となつた練武院の東南隅に下都監と稱した武官衙舍があつた、北隣には軍隊教練の教官の堀口禮三中尉の官舍があつた。學兵の一隊は之を襲擊し、中尉は遂に殘虐群衆の爲めに殺害された

蠶業界の革命
『畑』の桑を『山』に還す
本府掛場技師の研究

山地利用の一方策から蠶業界に重大な革命をもたらしたといふ話――總督府林業試驗場掛場技師研究は京畿道山林課在勤當時、水田は勿論畑にも不適當な山地・斜面利用の研究から現在の畑に植ゑられてゐる桑を山地に還すことを思ひついた。掛場技師の考察では桑は本來山のものである、從つてこれを山に迎へすことは桑の本然性に立ち還へることで、この發育も相當立派なものであらう

といふので昭和六年まで六萬本の桑苗を試驗的に淫しく放置されてゐる山腹に植ゑてみたところが、その成績は豫想外でわづか植栽後一ケ年半で樹高一米半といふすばらしい試驗振りである。同技師の栽植法は斜面を上部から下部に向つて一間に一本の割合で列狀に植ゑ列と列との間を三間おいて列間に肥料木としての萩、はんのきなど根瘤バクテリヤの發生する植物を植ゑる。さうするとこの根瘤バクテリヤは非常に多くの窒素を含んで桑の肥料となり、はぎ、はんのきはまた肥料に利用出來るといふ、石三鳥式の名案である、かうして栽培した桑葉の養蠶上の價値如何について道技術官が本府に集まつた際、道養蠶技師達中の希望もあつて掛場氏自ら鑑定してもらつたところ、實に

武ほらさすが試驗場だけにや、理想に近い設備を有し、牧夫舍、分娩室、草架、等の設備が大よく完備して如何にも美味さうであるが、さらにアルフアルフア、レツトクローバー、アルサイククローバー、オーチヤード、チモシー、清刈、大豆、ビード等の栽培牧草も地味に適し、附近野草を適期に採取して

這般羊が作ることによつて二十頭以上の飼料には不自由をせぬであらう、氣溫は昭和七年度に於て最底零下二三・八度（一月下旬）最高三六・一度七月下旬、降雨量平均六九七・四九、氣溫平均六七二・二、過度六五・七(午前十時一年平均)地温平均二種のところでマイナス七・四三米のところでプラス七・二鎧り各月平均五・三、風速一日平均最強九月下旬三・七六、最弱八月下旬一・三四

とあつて、羊飼育にまづ幸抱の出來るコンデイシヨンである。但しこれから羊を飼はうといふ希望者は、その牧場候補地に於て少くも一ケ年間簡單なる氣象の測定を試ることが必要であつて殊にや丶大規模なる計畫をもつものは一層その要あり、これによつて適地、適種の選擇を先づ第一に行ふべきものである、かくて從來の優良種といへば、必ずメリノ種と決つてゐたが如き謬見を打破し適地適種主義がよく徹底して初めて失敗を袪くすることが出來るであらう

ここの羊舍は朝鮮在來丸太組立

で、牧夫舍、分娩室、草架、等の設備が大よく…

只一つ當支場に於て遺憾なことは、疑發成績の不良なことである。昨年晩秋に入りて實施せるを以て、種羊の殆んど全部が不發情に終りたり、之に由りて見れば氣温と牝羊發情との關係は可成り密接なるが如く之に及ぼす氣温の影響妙なからざるものと思料せらる…』

『種付は前年晩秋に入りて實施せらる……』と報告書を見ると左の如く記載されてゐる

◇

要點の一つの例である

指導者側の細心の注意をなすべき個責者の心すべきことであり、又出血過ぎでついに死に至らしむるなどの失敗を來すのである。一般るのをみて初めてこれを切離し、そのまゝにして、發尾の狀態になることであるものを、發病の際までにて悟醒すれば極めて挑作のない文驗尾のごときも、生後十日內外すれば困却されがちなものであり、るものであるにかゝはらずや丶もすれば

ばならぬとであつてさらに皮膚の健康を增進し、羊毛の成長を助く除、皮膚病豫防のためぜひ行はねよく研究されて居る。殊に薬浴へ斷尾、剪毛、藥浴等の管理試驗も、デイッピング』は外部寄生虫の驅

羊を尋ねて……(三)
鎌田澤一郎

一、掛場式植栽法によれば立派なものだといふ折紙がつけられた。即ち、掛場式植栽法によれば

一、役に立たぬ山腹斜面地を利用するものであるから美田良畑をつぶして桑畑をつくる必要はない

一、從つて現在の桑畑をつぶすことによつて今後穀作奨勵、畑作奨勵を今後要する二十五萬町歩の畑地の一部を平地帶に求めることが出來る

一、平地帶桑畑の如く人工施肥の要がないから養蠶生産費を著しく減じ得る

一、堆肥の材料を同時に得られるといふ非常な利益があるが、さらに重要なことはこれによつて畜産屋外飼育が非常にやり易くなるといふことである。屋外飼育は麗野教授、本多博士の提唱以來、內地蠶業界の新傾向となつたもの乙その成績は既に試驗濟みであるが、掛場式は桑樹の生長が非常に速なので、桑葉を一々摘みとつて與へるなどの面倒なことをせず枝のまゝ給桑し得るので桑林に於いて枝のまゝ次から次へと給桑し、桑の枝に鋏をつくらせる屋附近に雨と風とを防ぐ設備だけしておいて、桑林へ出して給與することが出來る

從つて屋內飼育に比して非常な勞力と經費の節約になるといふ期的な利益のあることは見逃がせない。掛場技師は自分がかつて試驗的に植ゑた六萬本の成績について目下詳細な調査を行つてゐるがこの方法が普及すれば蠶業界の大革命で臨終方面の荒れてゐるがたゞ問題となるのは蠶兒の猛減防止と、桑葉の供給を計する者を用して本部の農業經營上新の根本方針たる自給自足經濟をおびやかすものが現れはせぬかといふ一つであるがこの方はそこに適當な行政的方法もあるべくともかく蠶業界に一エポツクを劃するものとして注目されてゐる

翼なき鳥 [97]
川路柳虹作
岩本正二畫

怨情 (七)

早苗は眞代の顏をじつと見た。さう言はれゝば逆つたことがあるやうに思ふ。

『まあ、ついお見外れしました。いつかは失禮いたしました。いつも御勉强？』

『エ、でもちつとまだ慣れませんのよ』

眞代は椅子に片いざりしながらハンカチを手にもつてうつむき加減にしてゐたが、何か咬しいものでも見るやうに早苗を盗み見するのであつた。

『今外出なすつたのよ、あたし醫らりつていふのに、すぐ戻つてくるからつて出てゆきました。今日はお稽古の日？』

早苗に對してゐるらしかつた。

二人はあたり障りのない世間話や雜誌の噂話などをしてゐたが早苗にはこの女性が何だか時々自分の顏を偸み見るやうな態度が不愉快だつた。しまひには早苗は默つて傍の雜誌など見てゐた。

『先生は吹込にいらしつたんでせうか……』

眞代は突然早苗にきいた。

『さあ。たゞ用件とだけ言つてゞしたけれど、もう何時なんでせう……』

早苗はちよつと腕を上げて

『まあ、もう四時すぎましたのね、おや大變、あたしお暇しますわ…』

早苗はいつの間にか時間が經つて終つてゐるのに驚いた。今日はこの手紙の問合せだけで來たのだから…と思ふと家に殘してきた母が昨日から少し容態の惡くなつたことなども思ひ合はして、すぐ歸る氣になつた。

『まあ、奥樣およろしいぢやありませんか、もう少しお待ちになつてから……』

『でもね、今日はうちに病人がありますのよ、あんまり長くはゐられませんの、一寸用件だけ伺ひたかったのですから又きますわ。すぐ歸るなんていつもあゝなんですもの。オホホ……』

『でも奥樣、先生きつと御質ひになりたいんですわ。もう少し待つてお上げになつたら……』

そこへ婆やも出てきて

『まあ、折角御待ちになつたんですから、もう少し御らしつたら…』

などいふのを押し止めて

『今日は長くゐられないのよ、母が昨日から少し具合が惡いので…宜しくさう仰言つてて頂だい…』

早苗はさう言ひすてゝ玄關へ出た。そして通りがゝりのタクシーを呼びとめて南山の方へ歸つて行つた。

眞代は早苗を玄關におくつてから又先生の部屋へきて彼のデスクの上に顏をうつ伏してゐた。暫くしてから彼女の卓の上の紙片へペンで何やら走りがきした。その時表のベルが鳴つた。宮下が歸つたらしい。

早苗は晴れやかに眞代にたづねた。

『いゝえ、お飯もやないんですけど……』

あとを言ひ淀んだ。

早苗はさつきの手紙が封筒のまゝ卓の片隅に置いてあるのに氣がついたのでいそいで自分の手提に入れた。眞代は夫れを盗み見するやうに眺めて、そ知らぬ顏をしてゐた。

『あなたお煙草は？』

早苗は賣ケースを出して眞代にすゝめた。

『あたし頂けませんの、嗽をうたふものには喉に惡いので……』

『ほんとにさうなのね。失禮しましたわ。でも宮下さんはよく上るのね』

『あの方みたいになつて終へばいゝんでせう。吸ひ中のものにはいけませんのねオホホ』

『ちやこの方は？』

彼女はドムの瓶を指した。

『みんな無調法なので困りますわ、殿樣どうぞ……』

『まあそんなに御遠慮なさるの。これは甘いだけで何ともありませんのよ』

早苗は酸つた盃のベネディクチンを乾した。眞代は『不良マダムだなあ』といふやうな印象を以て

將棋新手合 (一)
於東京市日本橋區蠣殼町二ノ七 讀賣新聞棋所

（圖は四五步迄の局面）

先手 六段 ▲寺田梅吉（東京）
後手 六段 △山北孫三郎（東京）

△山北氏持駒ナシ

△七六步	▲三四步	△二六步	▲三二金
△四八銀	▲五四步	△二五步	▲三三角
△七七銀	▲四二銀	△三三角成	▲同金
△七八銀	▲二二飛		

（溝呂木七段講評）（後手）三三金上りは力派趣向である。此の戰法は大正八年に大阪木見氏が七段披露會席上、大阪の阪田八段と土居八段との對局に際し、阪田八段が始めて用ひ、一週間の努力と多大の費用を拂つた有名なる指手で當今盛に研究されだした。「先手」四八銀と上るのは穩和な對策であるが、茲は三三角、同角成、同金、七八銀、二二飛、七七銀と對抗する處である。（先手）七八銀と上るのは持角を活用せず對抗策を圖つたのであるが、茲は五三角と打つて成角を遮る處である。（後手）敵の穩和手段に對し、二二飛と向飛車に振つて腕を揮う方針に転換するのは順當である。

新刊紹介

●草の實（九月號）詩歌の特質より見たる俳句、金丹朝、鷗曉三章安藤英潮、郷州貴より、横井菫南各氏の文章の林路を君撰當の初心者研究欄は中々好評あり、難波五句會、目撰集選所 發行所 京城府崗町二八 其社

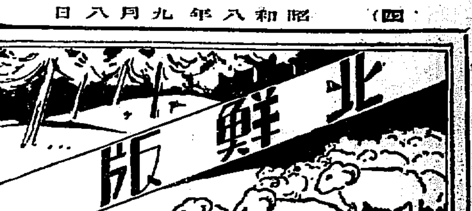

有難き御救恤
罹災者はひたすら感謝
李江原道知事謹話

【春川】過般の暴風雨の慘禍に對し畏れ多くも 天皇、皇后兩陛下には罹災民御救恤の御思召を以て御内帑金の御沙汰を拜した江原道では各郡守へ通牒それ〴〵罹災民へ傳達することになつた、罹災死亡及び行方不明者一名につき四圓、負傷者一名平均一圓、家屋流失一戸に付一圓同全潰一戸一圓八十錢同半潰一圓船舶流失及行方不明全潰各一隻に付一圓同破損一圓宛である、李江原道知事は謹んで語る

天恩の優渥洵に感激に堪へないところであります茲に聖旨を奉體し罹災民に給與するに當りましては官民宜しく和衷協力應急の措置に萬遺憾なきを期すると共に益々進んで罹災民の普遍復興に渾身の力を致し鴻恩の萬分の一に答へ奉らんことを期する覺悟であります

更生婦人會
文川に生る

【咸興】地方振興運動の徹底を期せんがためには地方婦人の自覺により精神的、經濟的に協調機關を設け自發的に奮鬪努力する美風を作興し婦心の鼓舞を促がし生産の助成に努めしむるを最も機宜に適した措置と認め文川郡に於ては曩に開催した面長會議の結果

一婦女の勤勞貯蓄を實行し習俗の改善、産業、衛生その他諸般の事項を改良し自力更生の實績を擧ぐる」を目的とする〃里婦人會を十月末日までに一齊に組織し面長、駐在所首席、地方有力者を顧問とし『勤勞貯蓄』『習俗改善』『衛生普及』『産業開發』等の各部門に亘り實行要目を規程して地方振興、農村更生運動の第一線に進出せしめ男子と伍して活躍せしむる筈である

慶源部隊
軍旗祭
十五日擧行

【慶源】國境の秋を飾る軍旗祭は來る十五日慶源守備隊で擧行當日は各種催しの計畫もあり一般はその日を待望してゐる

穩城では記念式

【穩城】穩城守備隊では步兵七十五聯隊の軍旗拜授記念祭を卜して來る十五日祝賀式を擧行する事になり當日さきに建設した國旗揭揚臺の揭揚式も行ふ筈である

江原米作多
收穫表彰

【春川】財團法人朝鮮殖産助成財團では江原道米作多收穫及び堆肥増産表彰に對し援助することになり五百五十圓を支出補助することになつた

▲米作表彰 牛頭水利組合四〇圓 金化水利組合八〇圓、高城水利組合三〇圓、中央、於雲水利組合八〇圓、孝源水利組合四〇圓 平安川水利組合四〇圓、關谷水利組合三〇圓、伊川郡農會三〇圓、文幕土地改良組合契三〇圓 計四〇〇圓

▲堆肥増産表彰 江原道農會百五十圓

増築工事は八千七百三十五圓で北鮮工業と隨意契約が成立した

神の殿堂の亂鬪劇
反對派三十名大擧して亂入
棍棒を揮つて擁護派に暴行
また耶蘇教徒騷ぐ

【平壤】神聖なる神の殿堂を信者の勢力爭ひから血で汚して以來宗教界の大不祥事として注目をひいてゐた平壤府館後里耶蘇教長老派西門教會では四日午後九時から又復教會内の機關、當會擁護派の男女信徒約二百五十名が集合して反對派に對する對策を協議中であると聞き傳へ反對派の男女信者卅名は棍棒を揮つてその集合の席に亂入し大亂鬪を演じ擁護派の信者中金根浩外一名は重傷を負ひ附近の病院に擔ぎ込み手當を加へるといふ事件があつた、平壤署では直ちに警官數名を派し鎭撫すると同時に關係者を引致し取調べ中同教會の分派運動は要するに革新派との鬪爭で容易に氷解せず今後益々惡化するとともにこれが全鮮的に長老派布教上に大きな影響を與へるものと成行を注視されてゐる

林野改善
懇談會
指導原則を咸南で改訂

【咸興】從來咸南道では民有林野の林相改善に資すべく道内一般に私有模範林區を設定しこれが指導改善に努力を續けつゝあつたが全般的なこの企圖は努力のみ徒らに多く實益これに伴はぬ憾みが深いので指導原則に大改訂を加へ今後は指導に便利で實績の顯著な地區を限つて集約的な指導を加へ經營成績の向上、伐採法の改善に主力を注ぎ逐次他に及ぼす集約輸進主義を採ることゝなり、九、十兩月間に新規模範林區附近の役員は勿論一般部落民も加へた林野改善懇談會を開催して趣旨の徹底と愛林思想の普及に努める筈である

十九師團
秋季演習
城津吉州を中心に實施

【咸興】第十九師團の本年度秋季演習は本月下旬から十月上旬にかけて二週間城津、吉州を中心に實施するが咸興步兵第三十七旅團、步兵第七十四聯隊は廿八日から參加のため咸興を出發した

長津橋竣工
廿三日渡初式

【長津】咸興から平北國境方面に通ずる咸慈線二等道路の中間長津邑内にある長津橋は總工費三萬三千圓を投じて架設工事中の處このほど竣工したので二十三日午前十一時から現場で渡初式を擧行することになつた

かけ足の秋……羅南の郊外

羅津の市街計畫
いよ〳〵今月中に發表か
海軍も收用準備

【羅南】羅津の市街計畫は本月中には公布の見込みで近く咸北知事は赴地方、下津土木課長を帶同し本府當局と共に羅津を視察し四日歸任した、尚今回の視察は過に極めて簡單な視察であつた海軍用地として豫定された大草島の一部、小草島の全部、羅津灣の一部の收用地區に關するものであり

咸興の農倉築增

【咸興】咸南農會の咸興農業倉庫

全鮮射擊大會
咸北の選手

【羅南】來る十六日龍山陸軍射擊場で擧行の全鮮警察官射擊大會に咸北道から出席の選手は左の通り決定した

▲清津警察署—菊池猶次、岩▲雄基警察署—西垣源左衛門、矢野武安▲城津警察署—長友進、原野哲市、趙三天▲會寧警察署—市東榮均、高越清

茂山守備隊
新兵舍へ移轉
十八日移轉祭執行
大祝賀會をも催す

【茂山】對滿關係の緊密な國境線茂山の守備隊は日露戰以來、韓國時代の鎭衛隊の建物を修理し假兵舍に充當し、使用して來たが甚だ舊舍であつたが昨年來工事中の新兵舍が竣工、いよ〳〵四日新兵舍へ引越した、而して移轉祭は來る十八日滿洲事變二周年記念日に盛大に擧行することになり準備中、一方祭典を中心として當日祝賀會を催すべく寄々協議餘興の催し等を計畫中(寫眞は引越し)

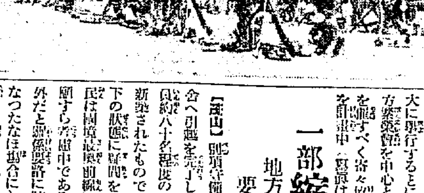

一部縮小
地方で反對
要路に陳情

【茂山】別項守備隊では四日新兵舍へ引越を完了したが新兵舍は定員約八十名程度の人馬收容計畫で新築されたもので現在兵員半數以下の狀態に疑問をいだいた地元住民は國境最前線にあり増員の請願すら考慮中であるのに縮小は意外だと關係要路に陳情することになつたなほ場合によつては面長大會や中央へ委員の特派なども考慮されてゐる

國防道路を建設
本年は七萬八千圓
七星洞まで竣工か

【茂山】茂山を起點に豆滿江岸に沿ひ對岸南坪を彼岸に見つゝ梁永、西江を經て會寧への國防道路は多年地元民及び關係受益地方の要望で機會ある毎に陳情中の處對岸の情勢未だ安固ならず警備上は素より治安要路として今春急に具體化し七萬八千圓の工費で七月下旬羅南梅野組の手で起工今年度は茂山から南坪前七星洞まで二里半の區間を十二月末までに竣工の豫定で工事進行中なほ茂山、三長、鶴峴から惠山鎭への國境道路は本年度工區たる三長、鶴峴間約六里を三工區に分割し第一工區は羅南米原組が七萬八千圓で落札第二工區は會寧有元組が五萬二千五百圓で落札し何れも十二月廿七日を竣工期限として工事進捗中

秋の金剛山に
「山の權威勢揃ひ」
朝鮮山林大會、景勝をバックに
十七日温井里で開く

【春川】朝鮮山林會第三回大會は既報の通り金剛山を背景に來る十七日を期して開催されるので地元高城郡下では千載一遇の壯擧として歡迎その他便宜の供與に全力をあげて準備を整へ待機中、江原道同會支部では月餘に亘り委員長當局内務部長以下

總務係長吉田產業課長▲設備係長高城郡守▲接待係長角水地方課長▲宿泊係長關產業技師▲受付係長關產業技師▲交通係長川島保安課長▲副係長堀道技師▲會計係長吉田產業課長▲涉外係長關產業技師▲會計係長

それ〴〵部署につき遺憾なきを期してゐるが大會は十七日午前十時半温井里で開催林業功勞者を表彰し林業講演會をすまして閉會直後林業活動寫眞大會等の催しがあり殊に當日は有賀會長を始め松本京畿道、渡邊平南兩知事、植木水原高農校長、鈴木試驗場長、園田本府林政課長以下道内林業關係者等約百名參會の豫定で農林省の三村鎌三郎博士も列席のはずである、なほ大會者は閉會後全金剛の探勝觀察を試みることになつてゐる、なほ林業講演會では三村博士をはじめ園田本府林政課長、植木水原高農校長、鈴木試驗場長等の講演がある筈

表彰の榮譽

大會で表彰される林業功勞者(江原道支部表彰)は左の通り

◇大會表彰 通川郡碧養洞、伊川郡林台洞、華川郡郷洞、平昌郡金城洞、淮陽郡三森里、四五一

◇江原道支部表彰 春川郡久武、揚口郡任長準、鐵原郡竹内喜吉、春川郡官原乙麟、春川郡田所長一助、高城郡李淳相、次、淮陽郡、平康郡、通川郡金炳洙、付邑杯契、江陵郡、襄陽郡、能珍、金化、淮陽郡、平昌郡、原州郡金□集、金化郡、北村郡

全鮮金組の
「地方大會」
權威者三百五十名
けふ新義州に會同

【新義州特電】新義州第三回全鮮金融組合地方大會は七日午前十時より開催地たる新義州公會堂に於て、松本平北支部長、司會の下に盛大に開かれた、本府より林財務局長、西崎理財課長、を初めとして全鮮各道財務部長、理財課長の參列ありこれに林殖銀理事並に各道聯合會支部長、會員三百五十名の全鮮金融組合の權威者を一堂に網羅して、自力更生、農村振興の實を具現中にある非常時半島の實業家物語るにふさはしい盛觀を呈した定刻と共に三百五十名直立不動の下に金融組合歌を合唱松本司會者の開會辭終つて林財務局長は宇垣總督の告辭を代讀、續いて矢鍋金組聯合會會長の告辭あり、土師平安北道知事、有賀殖産銀行頭取、村上新義州府尹、加藤新義州商工會議所會頭の祝辭あり、正午休憩となり、午後一時より全鮮各道より提出の金融組合協議問題に對する審議が開かれた

平壤の四機
演習を終へ
五日朝歸還

【羅南】陸軍聯合演習に參加の飛行第六聯隊の四機は五日午前八時羅北練兵場を離陸、羅南の上空を旋回し折柄の强風を衝いて二機宛飛行、八時二十分羅赤嶺を越え歸還の途についた

咸南醫友會

【咸興】咸南醫友會は廿三日惠山鎭道立醫院で山地帶三郡の會員のために第五回咸南醫友會を開催の準備を進めてゐる出席會員は十七、八名の豫定

共同資金で
畜牛の生飼
廣泉の模範青年が
地方振興の一線へ

【咸興】農村青年の更生運動が農村の現實相に接近してゆく姿—端川郡廣泉面では昨冬十二月自力更生組合を創設し最も熱心に地方振興の指導講演に努めその實績顯著なるを認められてゐるが最近に至り同面青年、農業組合の青年金周烈外十名は同面駐在所首席に對し

青年の共同作業として有益であり地方振興に貢獻すべき適當な事業を指導されたい

と熱心に希めたので首席は廣泉面長と協議の結果

牛舍の設備を改良し共同作業により畜牛の使役を有効にして收益の增加を圖ると共に牛舍の構造、飼育方法の改善を一般に普及せしむることこそ兩地方として最も急務を要する、これが爲には面技手、駐在所員が直接指導の任に當る

電興株を基準に
各社の拂込決定
公稱資本金は一千萬圓
合同電氣お膳立

【平壤】西鮮電氣統制の四社合同は愈よ假調印を了へ來年一月新會社創業のことに決したが資本金は公稱一千萬圓と傳へられてゐる現在同社の資本合計は六百卅九萬圓內拂込金二百廿六萬圓である株式は電興の十五圓拂込を基準とし猶他の四社拂込みは五十圓に西鮮の十二圓五十錢拂込みを十五圓、拂五圓拂込みを十五圓にして新會社の株式は十五圓拂込み五十圓拂込みの二種に區別されることになるものとみられてゐる

咸興商人の握手
永い間の感情の縺れ
あつさりと水に流して
商議設立工作へ

【咸興】多年醱酵した感情の縺れを綺麗さつぱりと捨て、咸興心中信俊、恩堂の兩方に大咸興建設の聲明をもとめやうとする咸興金融界の有志招待會は五日長崎亭で催された

▲信田無盡社長▲豐川殖銀▲館東一▲柳山朝鮮商業各支店長の主人役に元商工會及び商工聯合會の首腦部とこれ等の對立抗爭を調停斡旋に力めた長老連を加へて

▲井上通▲森崎敬▲森田染五▲金山利太郎▲梶田喜代八▲狩野周一郎▲松村榮三郎▲玉置省二▲中原正作▲林良作▲木村重樹▲淺野利一▲土屋惟一

の諸氏に臨機の醫員の顧問が一致加はつて水入らずの後腹藝が果ては「歌へ踊れ」の打ち解け振りあらゆる行き懸りを解消して商議創立の機運を促進しやう、無論一座の皆が發起人の雜役も買はう、そして一兩日中に更に鮮人側の有力者とも懇談し法定の發企人を揃へて迎へ馳せながら一路咸興商議の建設に努めやうと朗らかな收獲に多年の暗鬪も今は名殘りなく解消された、斯くて內地人側の完全な握手を終つた今は直ちに鮮人側との交渉に入る筈であるが咸興商工會議所の創立は一部に憂へらるゝが如く商工業者の負擔を過重ならしむるものではなく既報の如く商工會議所によりて營業稅七圓以上の有資格者及び

稅額は

▲法人が五十八人で七千五百四十八圓五十九錢▲內地人百四十一人で四千三十六圓三十錢▲鮮人百四十九人で三千六百四十一圓二十六錢▲合計三百四十八人で一萬五千二百二十七圓四十五錢

とあり規定に從ひこの營業稅の半額を以て商工會議所を經營するとしても經費額百圓以上の納付者▲朝鮮支店▲大興電氣支店▲無盡會社▲土地金融會社▲朝運支店▲殖銀支店▲東一支店▲片倉製糸▲北鮮倉庫▲咸興タクシー▲咸南商工▲咸興組▲三中井▲梶田喜代八▲玉置省二▲中川宗次▲大和食堂▲高倉木店▲長崎亭▲森政一▲脇向十太▲金福淳▲林亨金▲金永友の廿四名が年額を負擔する結果一般の負擔は古い旺盛經濟の商工會や商工聯合會役員は商業會と並立した時代に比すれば寧ろ輕減された商業で待望の商工會議所は實現する見込みである

咸興電氣
增燈運動
料金値下の收入減補塡

【咸興】大興電氣咸興支店は目下十燭換算三萬四千燈の需要家を持つてゐるが過般の料金改正により巨額の收入減を來たしたためこれが補塡策として四萬燈を目標とする增燈運動に着手したが過去に於ても最高三萬六千燈を突破した事實もあり敢て難事ではあるまいとされてゐる

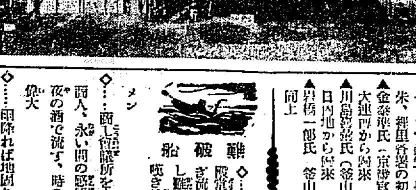

龍井停車場
ちかく竣工

【間島】吉會鐵道南廻線の中間驛として重要な役割をなす龍井新停車場の工事は今、全線の引延し工事を前にしてその偉容を龍井郊外に現しつゝあるが既に驛舍の煉瓦積み工事も終つてゐるから竣工も間もなからうと期待されてゐる(寫眞は龍井新停車場)

春川邑會

【春川】邑では非常時邑會の緊急具體案たる邑貸付その他の諸案を五日午前十時半から邑會議室で臨時邑會を開き左の議案を滿場一致可決、正午閉會した

▲春川邑稅賦課及徵收規則▲邑營住宅貸付及管理規則▲邑營住宅建設資金借入ヘ八年度春川邑特別會計設置▲邑營土地特別會計歲入歲出豫算▲八年度邑歲入出追加更正豫算

安東の火事
菓子工場燒く

【安東縣】六日午前四時十五分安東日替の市場通り六丁目大正堂菓子製造工場から發火、消防隊が驅けつけた消防隊の活動で工場一棟を燒き四時四十分鎭火した、附近は商店櫛比してゐるため一時大混雜を呈した、原因は前夜十二時頃まで夜業してゐたので作業後の火氣が殘つてゐたらしく損害は八千圓で工場機械に三千圓の保險が附してあつた

羅南に社交場

【羅南】羅南は、カフエーがないといふ珍らしい土地であつたが、この月初めから熊本縣人西田某氏が美形をそろへ羅南本町旅館所前上を模樣換へしてサロン網吉野を開店、四日は記者團を招じ經營に關する懇談會を開いた

人の動き

▲奥田朝鮮銀行理事長 六日新南へ
▲土屋咸北内務部長 井南園寄同六日歸任
▲池本府囑託用掛 六日羅南から朱乙温泉へ
▲山形平北地檢長 七日分遣隊分の所屬のため十日間の豫定で國境へ
▲鳩谷源氏(元北鮮日報羅南支社長)五日本社咸北支局來訪退社挨拶
▲永田仁助氏(羅南驛長)七日赴任
▲神田昌夫氏(新任開城驛長)六日着任
▲神宮喜三郎氏(京城府會庶務主任)六日本社開城支局來訪新任挨拶
▲池内勝太郎氏(新任咸南署長)六日本社支局來訪新任挨拶
▲佐々木新義州地方法院檢事局主任書記 新義州地方法院書記課主任
▲細野平壤地方法院檢事局 六日着任
▲高野平壤地方法院檢事局 七日新義州から着任
▲小田松(茂山金融組合理事)四日新義州へ
▲下村羅南警察部長 六日管内出張から歸任
▲高橋全北警察部長 六日から十一日まで延安、長水、鎭山、茂朱、錦里各署の初巡視
▲金泰淳氏(京畿道參與官)六日大連方面から歸來
▲川島喜義氏(釜山府會議員)五日內地から歸來
▲岩橋一郎氏(釜山實業家)六日同上

難破船

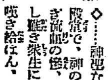

◇……神聖な神の殿堂で、神の子同士が鼻血の慘、酒場の賑き、喧嘩し難き衆生に御も嘆き給はん、アーメン

◇……商工會議所をもたぬ咸興の商人、永い間の感情の縺れを一夜の酒で流す、時の流れの力は偉大

◇……雨降れば地固り、的は燒け擲焼けて行く、燒太りぞ知らんて流れる、東洋一のロシヤ的工業

◇……秋の金剛でお山の大會開く、際膀にもよく研究にもよし、大會をお祭騷ぎや遊山と思ふ勿れ

◇……人殺しに無罪の判決、今年はまさに殺人事件の當り年、疲きの防止を信ずれば罪犯人の正體そ何處

鳴谷汽船出帆

朝鮮總督府命令航路
鎭南浦出帆 朝鮮北海道大連行(代理店日鮮海運株式會社 電話三一九)

裏日本北海道行
日本海丸 九月六日 / 天海丸 九月十八日 / 朝海丸 八月廿九日

仁川出帆(代理店日鮮海運株式會社 電話三〇)
大連直行
日本海丸 八月卅一日 / 天海丸 九月十二日 / 朝海丸 九月廿三日
裏日本北海道行
日本海丸 九月八日 / 天海丸 九月二十日 / 朝海丸 八月卅一日

群山出帆(代理店群山海運 電話一四〇)
裏日本北海道行
日本海丸 月 日 / 天海丸 月 日 / 朝海丸 八月十六日

木浦出帆(代理店日鮮海運 電話八四)
裏日本北海道行
日本海丸 月 日 / 天海丸 八月十七日 / 朝海丸 月 日

釜山出帆(代理店釜山商船 電話四〇八)
裏日本北海道行
日本海丸 八月 日 / 天海丸 八月廿 日 / 朝海丸 月 日

浦項出帆(代理店浦項海運 電話一三六)
裏日本北海道行
日本海丸 月 日 / 天海丸 八月十九日 / 朝海丸 月 日

朝鮮總督府命令航路 新潟北鮮線北道線海

新潟出帆
笠戸丸 月 日 / 笠戸丸 月 日

元山出帆(代理店朝鮮郵船 電話三)
笠戸丸 八月廿一日 / 笠戸丸 月 日

西湖津出帆(代理店 西湖津商船)
笠戸丸 八月廿三日 / 笠戸丸 月 日

城津出帆(代理店北鮮海運 電話一三)
笠戸丸 八月廿四日 / 笠戸丸 月 日

清津出帆(代理店北鮮海運 電話一八)
笠戸丸 八月廿五日 / 笠戸丸 月 日

雄基出帆(代理店北鮮海運)
笠戸丸 八月廿六日

新潟—雄基・清津—直行航路
新潟 毎月二ノ日 / 雄基 毎月五ノ日 / 清津 毎月五ノ日 / 羅津 毎月八ノ日 / 雄基 毎月八ノ日 / 新潟 毎月一ノ日

就航船 鮮海丸

鳴谷汽船株式會社 仁川出張所
仁川府本町四丁目二 電話五〇・一〇八番

釜山出帆(北九州商船釜山出張所)
博多直行 珠丸 毎日午後九時
對馬、壹岐、博多行 昭和丸 八月二日五日八日十一日十四日十七日二十日
對馬、壹岐、長崎行 對馬丸 八月四日九日十四日十九日二十四日二十九日

仁川出帆(代理店日鮮海運會社)
門司、佐世保、長崎、三角、鹿兒島行
山東丸 八月卅一日 / 山東丸 九月廿一日
第七共同丸 九月十一日
大連直行
第七共同丸 八月廿三日 / 山東丸 九月十三日 / 九月三日

鎭南浦出帆
(代理店日鮮海運會社)
仁川、博多、長崎、三角、鹿兒島行
山東丸 九月九日 / 山東丸 九月廿九日
第七共同丸 九月十九日

新義州・安東出帆(代理店日鮮海運會社)
鎭南浦、仁川、博多、三角、鹿兒島行

阿波共同汽船仁川出帆
威海衛、芝罘、大連行 利通號
海威衛、芝罘、大連行 第三共同丸
鎭南浦、大連、天津行 長山丸
代理店 野口商會 仁川 電話二一三

▲第七原田丸 九月八日 / 山東丸 九月十八日
天候及び荷役の關係にて延發スルコト アルベシ
▲旅客御取扱申上候 仁川府本町四丁目二番地 日鮮海運株式會社 電話五〇 一〇八番

朝鮮郵船定期出帆
客貨船專屬會社 低廉船中食事附
東京行 仁川 京城 釜山 長崎
大阪行 門司 下關 神戸
名古屋行
清津 元山 城津 直行
伏木七尾行
浦鹽行 城津 雄基 直行
上海青島行
大連行
鹿兒島行
敦賀行

日本郵船定期出帆
朝鮮郵船株式會社 代理店
京城 釜山 仁川 元山 木浦 群山 鎭南浦 雄基 代理店

慢性胃腸病

高級治療藥 アイフ

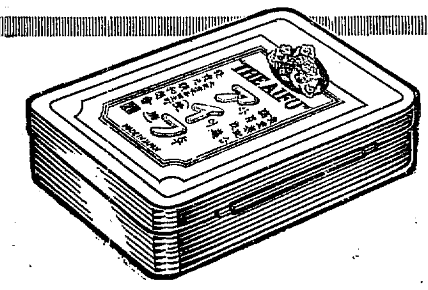

誇らず驕らず強ひもせず
水際立つたる醫療に見よ

慢性胃腸病は 少しも 油斷のならぬ 病氣で 人目には 左程 大病らしく見えぬが 何しろ 腸胃の機能が すつかり損じ 內壁には 恐るべき疵や 爛れを 生ぜるため

◎食慾進まず胸先痞へ嘔つきゲップ出で
◎いつも下痢や軟便にて便には粘液血液膿汁を混じ
◎腹膨りゴロ〱ブツ〱鳴り放屁多く下腹痛み
◎滋養物を食するも身に附かず身體衰弱し
◎元氣衰へ顏色惡く神經過敏で短氣となり
◎少しの酒や不消化物を食するもすぐ下痢し痛む等

の諸症狀を呈し往々にして惧るべき諸病をも誘發する

然るに**アイフ**はその治療に最も適切なる作用を有つ

病原効果 即ち主藥が病原たる胃腸內壁の瘡面に沈着し速に炎症を癒し粘膜を强め粘液を整へ弛緩を引締め蠕動亢進を制する等 敏活なる 病原治療を營む

對症効果 更に獨特の對症作用と相俟つて食慾不振消化不良、發熱、嘔吐、嘈囃、胃部膨滿、胃痛、腹痛、鼓腸、腹鳴下痢、軟便、血便、裏急後重等の諸病苦を消退せしめる

健康効果 而も胃腸を强くしその機能を昂め食慾を進め榮養吸收を佳良にし以て全身の衰弱を回復せしめ血色體重を加へ元氣と健康を頓に增進する

藥價

胃と腸の兩病にはアイフ（粉末）
三服入 二十錢　十七日分 三圓
四日分 七十五錢　四十五日分 七圓
八日分 一圓五十錢　特製十一日分 五圓

胃病專門には健胃アイフ（錠劑）
七十五錠入 五十錢　三百四十錠入 二圓
百六十錠入 一圓　千錠入 五圓

發賣本舗　大阪市東區淸水谷西之町　**順和商會**
振替貯金口座大阪三四五番　電話（東）五〇〇〇・五〇〇二・五〇〇三

東京　東京市本郷區眞砂町九番地　振替東京六二二八八番　電話（小石川）四〇一〇番

大連　大連市山縣通一丁目　振替大連三七六五番　電話七六〇八番

全國到る所の有名なる藥店に販賣す

胃病の治療には錠劑健胃アイフ

大安東

安東地方事務所

安東警察署

安東領事館

雄圖を目ざして
王道樂土の建設に 表玄關安東の盛觀
内鮮滿連絡のポイント確保
見よ華やかな大進軍

昨年九月十五日日滿議定書の締結による滿洲國の承認を宣言してより滿一箇年、今次事變の成果は南北滿洲到らざる處なく發揮されて、こゝに滿家建設の大業はやうやく完成し、今や滿家は南に北に西に東に國土をあげて王道樂土生成の建設工作に渾身の努力を致し、或は鐵道の建設に、或は港灣、河川の改修に、將又道路、通信、空運の經濟建設の基礎工作を初めとして教育、衛生、經濟、金融、移民等現世紀が誇る最も偉大にして重厚なる、滿家の平和的建設事業に國土をあげて參與するの一大盛觀を呈しつゝある。

これを鴨綠江、豆滿江を以て一葦帶水、朝鮮に隣接する國境滿洲側の建設事業に見れば、東に圖們國、拉巴線の竣工あり、安滿線（朝鮮安州から鴨綠江滿浦鎭にいたる）の實現計畫、更に西に大連港の隆盛とともに東に羅津港は日本、朝鮮への經濟連帶にエポックを劃さんと日本海を睥睨しつゝあり、いづれも滿洲事變が生んだ成果として近き將來に大飛躍を約束してゐる。顧つてこれを日滿國際の重要聯絡ポイントを確保してゐる安奉、京圖兩線、分岐點、安東に展望すれば滿洲事變の成果は更に一層大なるものあり、**人口增加に示された邦人進出の驚くべき實數を初めとして幣制の統一による在安邦商の營業促進、日貨排斥を目的とせる高率關税の是正による對滿貿易の躍進、並に日滿經濟提携による對日貿易の增大、邦人の土地商租制の確立等舊東北軍閥下において公々然と行はれたる官憲の壓制及妨害は全く根絶せられ、日夜不安に襲はれたる住民は今や王道政治の善政によりて着々と安定し、日滿兩國民一致協心の下に興隆滿洲國の表玄關たるにふさはしい大威容の出現に日夜奮闘努力しつゝあり、その狀況は滿洲事變前に比し全く隔世の感がある、**今こゝに滿洲事變が生んだ偉大なる成果の實證として、大安東の繁榮を招來すべく期待されてゐる三大建設事業をあげれば左の如くである、即ち

東邊道開拓道 奉天省南部一帶の資源を開くと稱される東邊道路の建設は總延長實に二百五十里に及び本春以來國道局の命令の下に安東國道建設事務所の手により着々と計畫が進められ大孤山—鳳城、大孤山—岫巖—海城を結ぶ西部線は近く測量を終了し今年中に工事を完成すべく鋭意努力してゐる、一方安東—鳳城—寬甸—桓仁—通化—臨江—撫松を連ねる延々百五十餘有里に及ぶ東部線中安東—寬甸、安東—長甸河口—寬甸は本年中に工事完成し殘部は來春より着手し年末を以て完成する豫定で、この歷史的大道路網竣工の曉は東邊道一圓にわたる交通運輸上に劃期的飛躍を試みるは勿論、東邊道の資源開拓による大資源の處理地に集散地として海に陸に大安東の發展は期して俟つべきものがある

安東大連捷徑 道路安東、大連を結ぶ最捷道路の建設は本春來工事に着手し一時匪賊の跳梁により為された從業員の決死的奮闘により八月を以て全く竣工し僅に大東溝—黃土坎三十九キロ（匪賊出沒はげしきため待避中）の修繕工事を以てまつのみとなつた

大安東港の建 設七月決行された滿鐵計畫關係工程調査に基づき縣公署及滿鐵地方事務所の下に計畫案を進めてゐるが安東航路局に於ては之が設營の第一手段として今冬結氷期をまつて鴨綠江河底のダイナマイト爆破による浚渫作業を實施し河底岡の掘下げ及び浚渫船による河底浚渫を完成することになつてゐる

空地擴充計畫 滿鐵地方事務所の昭和十年度完成による二百五千坪の新築計畫は本年第一期五千五百餘坪擴充に於いて八月末を以て二百三十戸を突破するの盛況を呈し、來年度は約一萬坪、十一年度は一萬坪の實現を期してゐるが、邦人進出による人口增加は三年をまたずして來年度を以て殆んど擴充されるものと見られ、これを以つて新市街地の空地は何處にも見出されぬ稀比の壯觀を出現するべく期待されてゐる。

以上見る如く今や安東の内外はともに多事多端、滿洲國の王道樂土の序曲に和唱して雄々しくも建設行進曲を力奏しつゝあるその前途たるや實に洋々たるものあり、在安日滿兩國民の渾身の努力こそ今日に求めずして何日の日にあらんやといはねばならない、口でこそ滿家の建設とは云へその内容に至りては實に一國家の興隆であらねばならない、しかも一億一千萬民衆によつて捧げられた偉大なる國家の興隆である、一家の興隆にすら幾多の努力が致されるを思ふ時、この歷史的國家の大業は實に一億一千萬の民衆を以てしてもなほ容易の業であるとは云へない、見よ！暗雲しきりなる世界の大空に星群を支配する巨大なるオーロラの如き出現と四十萬方里の黃塵遮蔽く荒野から全身これ至誠となつて表白されて來る日滿兩國民の建設の姿を！ドツカリと一億一千萬民衆によつて背おひこまれた東洋平和の巨大なる太陽は今、昏迷の地平線の彼方から燦爛たる光を投げつゝある、あゝ實に日露戰役後廿八年、これこそ血と熱と力ある正義とによつてかち得た『明けゆく滿家』の今日の姿である、奮へ！安東市民、起てよ！滿洲國表玄關の大威容に！（寫眞は開橋中の鴨綠江鐵橋）

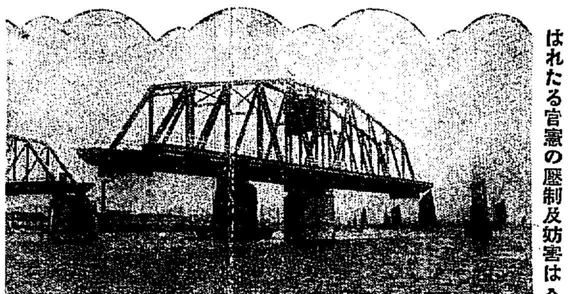

産業は自然に發展
經濟的統制で大繁榮
近き將來に眞價を發揮す
―高岡參事官の話―

「鴨綠江を擁する國境安東は日滿兩國にとつて政治上經濟上將又交通上極めて要衝なるは勿論、兩國民の完全なる協調並びに統制經濟政策遂行上に照し種々の重要性を有するは敢て贅言を要せず、況んや一衣帶水以て隣接する朝鮮との關係に至りては更に緊密なるものあり、こゝに於て本社支局は將來のあり得べき市街[illegible]

乘して『滿洲國の關門を語る』に最も權威ある安東縣參事官高岡氏を道路街の縣公署に訪ひ、關門安東、特に滿洲街の展望をはじめ次で貿易産業に及び自然的並に文化的兩方面より觀察して如何にして安東の眞價を發揮すべきかを求めたところ、高岡參事官は縣長官任を囲ひかへて多忙の中に快く[illegible]

る力の大なるは勿論であるが産業方面に於ける科學の應用未だ成人の域にも達せざるの憾あり、運輸運搬法、栽培法、資源開發法に於けるみな開發に非ず、現代科學の應用による東邊道方面の鑛山の探掘、鑛産物の安價な輸送を可能ならしむる産業道路の開設、鐵道の附設及至港灣建設、荒蕪に委せある平野[illegible]

人の特意とする水田の經營等枚擧に暇あらず、しかもその位置たる殆ど日本に接し氣候溫暖、住民の國際的なるにおいてや、兩國民の協和の容易なるを以て遠く滿洲國の内部に及ぼさんかわれらの理想の可能なるを信じて疑はず、殊に重要なるは道路開設、鐵道附設、築港建設である、而して大連より北滿西比利亞に通ずる大交通道路の完成によりて自然に産業の發展を期して待つ可く、之に處するに統制經濟政策を以てせば安東縣の大繁榮は近き將來にあり、國道箇所より道路は着々その實現を見、築港に關しても調査中であり、こゝに安東縣の安東縣たる眞價を發揮すべくわれら全努力を以てこの下に進みつゝある[illegible]

港灣に將來を倚賴
施設完備で自然に拓ける―
市民よ潑剌たる勇氣を出せ
―岡本領事の快辯―

安東が國境都市として政治上經濟上極めて重要な地位にあるに拘らず其の發展過程が案外遲々として振はずと唱へらるゝのを聞いた或は日露戰爭當時一寒村に過ぎなかつた此地が過去二、三十年間に今日の大をなしたのは目覺ましい進展振りだと云ふ人もあつた

何れも正しい觀方かも知れないが自分が着任後の感想は何となく活氣に乏しいと云ふことであつた國境都市としてのみならず港灣として[illegible]の生産數量も相當の額に上る、治安の恢復と共に東邊道一帶の開發に伴つて可成り有望な前途をも期待し得ると思ふ

年然自分は是等生産品の增大にのみ信頼するのは將來安東の大を期する所以でないと思ふ、端的に云へば自分は港としての安東に將來の望みを懸けたいと思ふ

即ち東邊道の交通機關の開設と相俟つて港としての設備を完成し附近諸物產の輸送に便ならしむるのみならず北滿と外國との直接交[illegible]

安東縣舊市街財神廟街通り

今日の問題たる 鴨綠江材の命脈に就て
安東採材株式會社々長 武藤守一

營存として天日を蔽ひ、森々として無限の鬱蒼をこむる鴨綠江上流千古の白雪に鎖められた長白山麓の密林はこれが伐木に從事してより既に八十有餘年、安東への流筏量は常に一定せざるも毎年少くとも百萬尺〆より多きは五百萬尺〆に達し八十餘年を經過せる今日なほ年々數百萬尺〆の流筏は江を蔽ふの現狀にあり、鴨綠江森林の如何に廣大深境にして資源の豐かなるかを力強く物語つてゐる、試みに木材工業の現勢力を示せば鴨綠江材に從事する日滿人は無慮卅萬この用材を資材として經營する工場は安東、新義州兩地に於て製材工場卅六、製紙二にて、新義州王子製紙は日本に、鴨綠江製紙は滿洲支那へ、紙を捲り出し年額千五百萬圓の生産をなしつゝある、實に河口近く樞要の地をしめる安東はこれら採伐流下し來る木材を生命の一大源泉として今日まで隆々たる發展を遂げ來つた、然し乍ら一歩退いて遠き將來を觀望すれば、如何に限りなき資源と雖も人口增加と諸種產業の發達に伴ふ夥しい需要は安東の生命たる木材に今後果して幾年の命脈あらしめるかとの疑問を懐かしめ、期せずして多くの人々よりかゝる質問が發せられつゝある、しかもこれは明日の問題ではなく「今日の問題」となりつゝある、しかしこれに對する解答は木材當業者と雖も誠に困難とするところだ、しからば安東は恰も大海に浮べる小舟の如く自然の波浪のまゝに操られて全く無方針なるその日暮しを續けてゐるのか

安東木材商組合常務理事であり安東採材株式會社々長たる武藤守一氏は「今日の問題」たる鴨綠江材の命脈に就て左の如き明快なる解答を與へてくれた、氏はいふ……

「現在鴨綠江上流の蓄積材に就ては悲觀論、樂觀論等の諸説紛々としてゐるが先づ採木公司の調査が最も正確に近きものとみてよい、同公司の發表によれば鴨綠江上流滿洲側に於ける林地貯材凡そ二億五千萬尺〆と云はれてゐる、これを基本として計算すると一年の伐採量三百萬尺〆とし約八十年、五百萬尺〆とすれば五十年の命脈をもつてゐる

而して大木の伐採により太陽の光を充分に吸收する事を得た小木は從來極度に鬱蒼せしめられてゐた樹枝を十分に伸して成長し種子は大木の伐採せられた後に新たなる芽を吹いて次代の建設を準備してゆく、かくて四、五十年後には良材として出材し得るに至る、若し伐木しないと大木は樹齢に達して漸次腐朽し、小木は天與の特質を伸し能はずして亡ぶ。

この故に伐木は即ち天然森林とも云ふべきである、こゝに於て伐木事業は一面に國家國民の必需品としての木材を供給し他面自然更新の原理に基き山地の繁茂を促すのである、即ち一擧兩得の事業たりと云ふべきである、要するに自然の巧妙なる原理に順應するものにして、鴨綠江上流森林の廣大なる面積による天然更新がこれらを十分に潤ひを得るのである、斯の如く觀察しますとわが安東の木材の生命は洋々と岸を浸して流る、鴨綠江の大江と共に永遠につきないと斷定し得るのである、かくして木材都市としての安東は鴨綠江の流れと共に發展の道を辿るのであつて、悲觀傳へらるゝが如き悲觀論は一掃さるべきものと堅く信じてゐる次第である

緊揮一番の仰望
木材商組合理事長 伊藤勘三

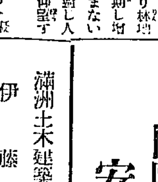

滿洲國建設に際し匪賊の跳梁により奥地の用材少く需要の大半を供給し得ず將來に向つて供給の立場にあるを思ふ時上流伐採權を行使する日滿兩國合辦鴨綠江採木公司當局の一層の努力により林地にかける運材施設の完備を期し增伐計畫の實現を切望して止まない

同時に滿洲國政府當局に對し人工更新の林政方針の確立を仰望するものである

滿洲事變以來滿洲木材界の一轉期に際し當安東木材業者も緊張一番木業に精進するは勿論更に今の如き粗工業より木材利用價値を高むるべく今少しく精工業に進展するの氣概を高調して止まざるなり

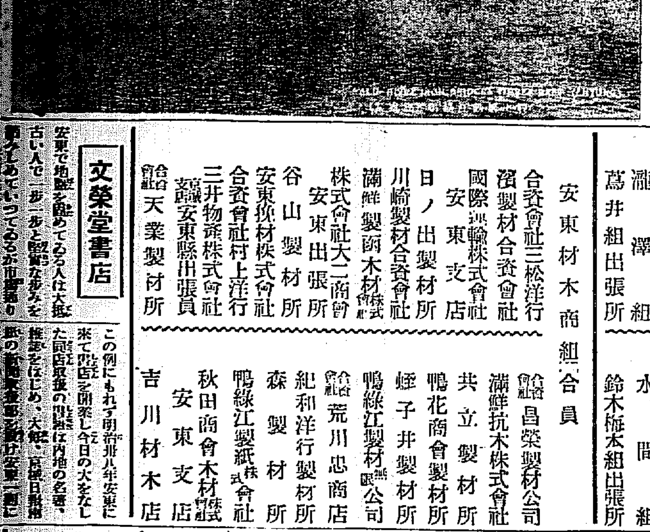
鴨綠江鐵橋と筏

採木公司

滿洲安東縣南三條通五丁目
鴨綠江製材無限公司

安東縣
銀行集會所

南滿洲電氣株式會社
安東支店

安東競馬倶樂部

滿洲安東縣
滿洲鑛山火藥株式會社

滿洲安東縣
鴨綠江製紙株式會社

國際運輸株式會社
安東支店

滿洲土木建築業協會安東支部員名（イロハ順）
伊藤組
今井組出張所
池内市川組出張所
原組出張所
長谷川組出張所
岡組出張所
吉川組出張所
瀧澤組
葛井組出張所
中森組
村木組
福井高梨組出張所
福地組出張所
荒井組支店
三田組出張所
水間組
鈴木梅本組出張所

安東材木商組合員
合資會社三松洋行
滔製材合資會社
國際運輸株式會社 安東支店
日ノ出製材所
川崎製材合資會社
滿鮮製函木材株式會社
株式會社大二商會 安東出張所
谷山製材所
安東採材株式會社
合資會社村上洋行
三井物產株式會社 安東縣出張員
合資會社天業製材所
合資會社昌榮製材公司
滿鮮抗木株式會社
共立製材所
鴨花商會製材所
蛭子井製材所
鴨綠江製材無限公司
合資會社荒川忠商店
紀和洋行製材所
森製材所
鴨綠江製紙株式會社
秋田商會木材株式會社 安東支店
吉川材木店

文榮堂書店
安東で地盤を固めてゐる人は大抵古い人で一歩一歩と堅實な歩みを[illegible]てゐるが市街[illegible]
この例にもれず明治卅八年安東に來て書店を開業し今日の大をなした同店取扱の書籍は内地の名著、雜誌をはじめ、大毎、京城日報等の新聞取次部を設け安東一[illegible]

安東取引所

國際通運株式會社
安東支店

安東取引所
取引人組合

滿洲國
安東縣公署

福原茂平治

（花月）
横畑幾久

南滿洲瓦斯株式會社安東支店
支店長 木浦和男

安信無盡合資會社
安東縣四番通六丁目一番地

大連汽船株式會社
安東縣出張所

安東縣朝鮮人民會長
文鳳祚

安東縣
日陞公司

歐米直輸入商
ハジョポロス商店
安東縣市場通三丁目

安東縣
重枝洋行

三井物產安東出張所
增田新造

朝鮮肥料株式會社
柳田宗三郎

の展望

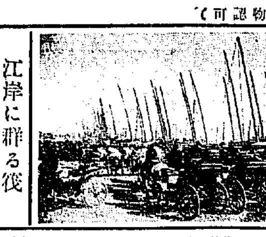
戎克波止場

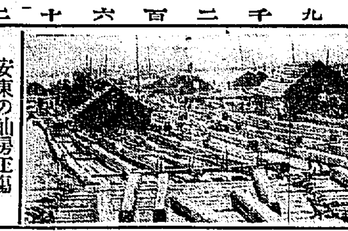
江岸に群る筏

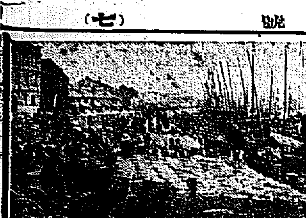
安東の油房工場

高岡參事官と縣公署

安東縣概略

嘗ては奉天道管轄廿一縣の政治經濟の中心であつた道尹の所在地で安東縣は滿洲國の最南端に位し東は江を隔てゝ朝鮮に、西は鳳城に南は黄海に、北に寛甸縣を控へて鴨綠江の上流また一部は岫巖に境し、人口三十有餘萬、面積五百萬町、平野多く山脈は縣の中央及東南方面に多い、人口の三分の一は縣城に住み土地は比較的肥沃、樹木多く氣候温順で山紫水明の地である、文化は山東方面より移住した漢人の支那文明移植に始まり鐵道其他により侵入した日本資本主義文明を加へ更に朝鮮文明の影響をうけた比較的國際的の文化を有してゐる、大多數は漢人種で五萬の朝鮮人と二萬餘の大和民族に少數の英米千土系人あり、住民はよく文字を解し宗教は佛教、道教、回教、耶蘇教等で宗教道教家も多く、なほ種々の經濟的結社がある

縣城は附屬地を合すると二十有餘里の大都會で、貿易港として凡ゆる意味に於て中心であり鴨綠江二百里に亙る富源を擁し物資の集散加工の工業都市として極めて重要性を帶びてゐる、その繁榮もまた南滿道路と運命を共にしてゐる、縣の行政は縣城に縣公署を置き縣下を五區に別ち各區に公安分局、村の分所を置き、警察隊、（馬賊討伐隊）も各區に配置し自衛團保甲隊の制度を布き有事の節には十家連坐法を以てしてゐる、其他縣農會等の結社がある、鴨綠江を中心として水上、國境、海邊警察の各局に檢疫局、税關も設置しまた最近安東市に政府を設け治安の完全を期してゐる

安東縣貿易産業狀態

安東は大連營口と共に滿洲國の三港と稱せらるゝもその貿易額は輸出の特典をもつて他の二港に比し特殊的立場にあり、安東港貿易は大正十一年までは輸入超過を續けてゐたが産業發達に加ふるに鴨綠物增收につれ順調に發達し輸出增加を見、滿洲事變後は日本輸入品の激増甚だしく支那沿岸諸港との貿易は漸次衰微し、對外貿易としては殆んど日本を主とするに至つた

從つて之等輸出は陸路によるもの多く陸路貿易は海路貿易の五倍を占め、對岸は滿洲國內の他地方に送らるゝもの極めて少く約一、八パーセントで殆んど日本、朝鮮に輸出す、輸出品の重なるものは木材、柞蠶、豆粕、粟、大豆で鴨綠江沿岸各縣より集まり、輸出額は約五千萬海關兩（一海關兩一圓十四錢、）輸入品は主に工業製品で木綿、メリケン粉、石油、砂糖、化粧品そのうち木綿が最も多くその額四千萬海關兩であつたが事變後は急激に增加し五千萬海關兩となつてゐる

結論

要するに安東縣即ち東邊道の中心である鴨門の産業貿易は肥沃なる平野と森林山岳地帶を有する東邊道とその東側を流るゝ鴨綠江の存在によつて自然的發展を見、その勞働力と土地の生産力との結合による自然的原因に基いて發生したものでその經濟も自給自足の經濟に非ず、日本その他の市場に依存する流通經濟である、文化的要素に至つては海を越つて來た日本、支那兩文明の移植あるのみ、鐵道沿線各縣の安東縣の文化向上に致せ

安東を中心として見たる對日本、朝鮮貿易額（單位圓）（安東商工會議所調査）

		七年	六年	增加額數
輸出	日本	八、三七七、九六八	七、〇四一、〇四〇	一、三三六、九二八
	朝鮮	四、〇六八、一四五	三、八二一、一五四	二四六、九九一
輸入	日本	七、一五五、四四四	五、五一〇、一六八	一、六四五、二七六
	朝鮮	四、八六〇、四四七	二、二二五、四四一	[illegible]

安東三大移輸出品及價額調（單位千圓）

品目	仕向先	自一月至七月	八月以降豫想	七年	六年
柞蠶糸	日本	三九七・七	一三〇〇・〇	四八〇〇・一	四五六六・〇
	支那	—	—	四七・八	七三六・五
	合計		一六九七・七	四四四〇・九	四七八二・五
豆粕	日本	一四九七・三	五〇〇・〇	四七二七・七	六六一・三
	朝鮮	一五〇・五	—	一六八二・八	一九七七・一
	支那	三六六・一	一〇〇〇・〇	三二〇八・六	一〇〇〇〇・〇
	合計		七〇四三・八	五三七〇・一	一三四三四・四
木材	日本	—	—	一五〇・〇	七七・四
	朝鮮	一六五・六	—	七三二・七	一二四一・〇
	支那	一〇〇・〇	一〇〇〇・〇	二六七七・八	一三〇六・八
	滿洲	三六〇五・六	二〇〇〇・〇	一五六六・五	二六〇・一
	合計		六一〇〇・二	五一九〇・四	三三七五・七

鴨綠江採木公司の事業と其の使命

採木公司理事長　八木元八

鴨綠江採木公司は日露戰役の結果として明治卅八年十二月締結の日清條約により日支合辦三百萬元の資本を以て設立され鴨綠江流域の森林伐採事業經營の任に當つて來たのである

公司の營業科目は直營林の採伐、料桟の買收、伐採資金の貸與、漂流木材の整理、不正買材の取締等で公司開業以來第廿三年度末迄の成績を示すと直營採伐四百七十八萬尺〆餘、料桟材の買收二千九百六十五萬尺〆餘、採伐資金の貸款八百四十一萬元、漂流木の整理數量百七十三萬連に達してゐる

漂流木の整理の如き鴨綠江延長二百里に亘り中鮮人の盜木を取締り公司は多大の犠牲を拂つて規定に依り整理事業に當つて來た・又木材不正買の取締りも却々面倒な仕事で一時九龍浦の如き不正賣得材百萬尺を下らざる時代があつたが公司設立以來種々の機關を設け朝鮮側と提携してその根絶を期して居る

右の如く從來公司の事業は大體に於て順調で國境森林事業の整備地方資源の開發に貢獻する所少からず滿洲一帶各地共林業に對する投資は大部分不結果に終り、殊に日支の合辦事業は概ね成績不良にして中日實業公司、札免公司等の合辦會社が搾ぎ息奄々たる有樣なる間に當公司のみは相當の成績を擧げてその成績を誇り得ると思ふ

當公司の條約上の期限は本年九月で滿了するがこれは當然延長さるゝ事となり不取敢一ヶ年を延長し本年內位に日滿兩國間に新協定が締結される事になつて居る

安東所懐

安東地方事務所長　關屋悌藏

自分は安東に對して四つの觀點をもつて居る、即ち日滿國境驛底としての安東、鴨綠江口の港としての安東、東邊道三角地帶の玄關口としての安東、滿洲の遊覽地としての安東の四つが是である

第一の日滿國境驛底としての安東の役方に就ては國境の問題、安奉線朝鮮線輸送能力增大並にスピードアップの問題、鐵道運賃問題の問題、その他具體的な細い事柄が種々にあるのであるが止めてこゝに述べることを止める

第二に鴨綠江口の港としての安東は特に重大なる問題を抱懐して居る、先づ上流森林地帶の薄くなるにつれて鴨綠江材取引市場としての安東は之に處する途が要求されて居る、即ち森林地帶に於て伐材搬出原價の低下、安東市場に於て木材効用率の向上が計られて永く安東の鴨綠江材市場たる地位を確保せられなければならぬ、更に安東港改修の問題がある、少くとも現在三道浪頭・龍岩浦に繋がつてその上流に溯江し得ない二、三千噸級の汽船と安東市街とを結びつけて貨物の負擔を減ずることは勿論、なほ大規模の安東港が修築せられ、陸上東邊道の鐵路の開設と共に海外と北滿との直接交通大系統が安東を通して確立することは、たゞに一安東の爲にのみならず、大局から觀て新興滿洲國の文化進展の上に、日滿兩國百年の關係に於て經濟上、軍事上、政治上決して小問題でなからうと信ずる

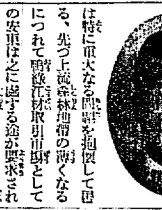

第三に安東は東邊道三角地帶といふ未知數の背後地を擁してゐるのであるが、兩地方共その種類に於て、埋藏量に於て極めて豐富なる鑛産を約束して居り又肥沃なる農耕地を擁してゐる、その鑛産の開發、耕作の合理化によつて處理地及集散地安東の將來は望み多く拓けるのである、更に又以上によつて經濟的の向上せられた背後地へ新しく消費市場を開拓する安東商業の活動も豫定せられねばならぬ、滿洲國と共に斯の如き狀態を急速に進展せしむべき責務が今日吾々に課せられて居るのである

第四に遊覽地としての安東地方と云ふ觀點は或は多少奇矯に響くが、新興滿洲國が獨立國家の內容を完成する上に、又世界無比の風光の下に生を享けた日本人の滿洲に於ける發展のために自然の風致に惠まれた安東の存在は忽に出來ない、この自然を巧に活かし滿洲國の形態の要素とし、邦人滿鐵のオーアシスとして充分なる設備が吾々に要求せられて居るものと感じるのである

山と旅を語る

旅行俱樂部幹事　原田市松

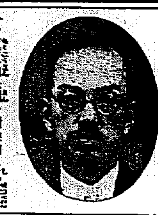

一、鎭江山公園を積極的に施設完備して滿洲に於ける一大樂天地とすること

二、五龍背溫泉と鎭江山とを結ぶために交通を改善促進せしむること

三、國境都市安東、新義州間に自動車の自由交通を許すこと

四、大東溝間を開通せしむべき無電燈の具備せる旅館の增設

五、安東觀光協會を組織して常に旅客吸集宣傳と調査研究を怠らざること

安東に需むるもの

鴨綠江製紙社長　中島三代彦

一、江都安東に需むるものは良質の化學工業用水なり

二、港都安東に需むるものは船出入に便なる港なり

三、水都安東に需むるものは水を利用する運河交通なり

四、木材の都安東に需むるものは多量の原木資材なり

五、商業の都安東に需むるものは背後地開發の鐵道なり

六、工業の都安東に需むるものは安き石炭と電力なり

七、國境の都安東に需むるものは稅關の廢止と[illegible]なり

八、[illegible]の都安東に需むるものは國防を誇る防空設備なり

九、公園の都安東に需むるものは鎭江山頂ドライヴ道路なり

十、スケートの都安東に需むるものは世界的大選手の出現なり

在安日滿人人口增減數

昭和六年末と八年七月末との比較（安東地方事務所調査）

	昭和六年末	昭和八年七月末	增減數
新市街			
朝鮮人	八、八八二	一一、一六六	二、二八四
內地人	一一、〇九二	一三、三〇三	二、二一一
滿洲人	四〇、三四三	四〇、八〇〇	四五七
滿洲街			
朝鮮人	一三三	二六八	一三五
內地人	四六	二六八	二二二
滿洲人	八二、四一八	一〇八、四七九	二六、〇六一

備考 日本人總增加數五千二百十一人 滿洲人一萬七千百四十八人

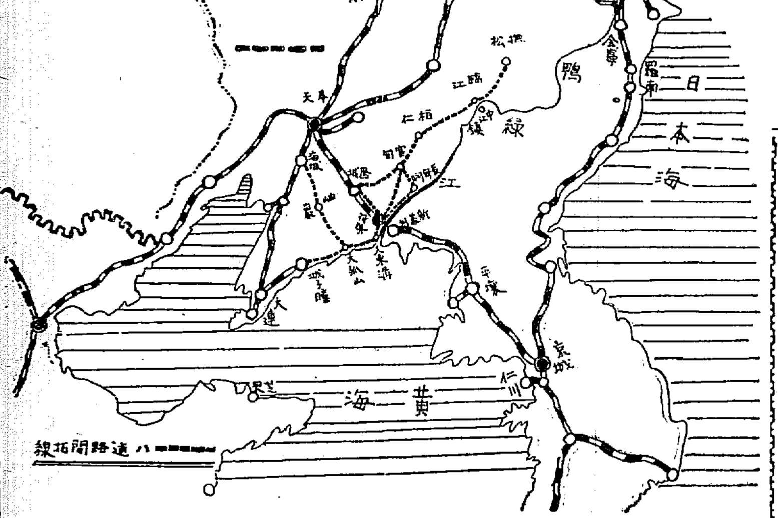

東邊道の寶庫

實業家　鹽見圭造

像して來た自分の期待が大き過ぎたのかも知れない

木材の都市としての安東は有名である、其外柞蠶、大豆、豆粕等と呼びたい。

しかも今なほこれらの背後地を完全にはキャッチして居らぬ現狀においておやである。

産業道路の開設はもとより急務中の急務ではあるが我等は更に進んで國境鐵路の急設を翹望してやまぬ。而して南滿の寶庫と稱せらるるこれらの背後地を開拓して近代文化に浴せしむることこそ、わが安東人に與へられたる義務なりと信ずるものである。

國境に於ける商業都市安東の唯一の背後地としての東邊八道の盛衰はそのまゝわが安東の消長に繋がる大なる觀察を招來するものである。更に極端に言ひ得ればこれらの背後地を有してこそ安東の發展は[illegible]

港を安東に建設して貰ひたいといふことである

安東の築港問題が其經濟的價値の大小に大なる關心を持つべきは言を俟たない、無價値のものに多額の費用を投じて築港するの愚なるは申す迄もない、而して自分は本問題はたゞに經濟的價値が充分であるのみならず實に大滿洲開發上重要事だとさへ考へて居る

滿洲大陸は廣大である、之が開發の曉、海港大連、牛莊のみでは不足である、安東港の設施は決して他港の發展を妨げない

重ねて謂ふ港安東に大なる期待を持ちたい、港の完成により安東の發展の各種の道は自ら拓けると思ふ（鐵鋼中の鐵寶）

道路建設

滿洲土木建築協會文部長　村木光治

一、安東は天賦の富める江水を以て交通を利するところ甚だ大なりと雖も今尚この文化の惠澤に浴せざる方面多し、例之通化方面に於ては鴨江を經て撫松に通ずる交通機關たる道路を建設するの大なる急務あり

二、三道浪頭方面に於ては在來の［既に委ねた滿洲國建設の精神を發揮する意味に於ても現下の計畫の下に發展して、大港灣たらしめ以て貿易の要港に適切ならしむことを望む

三、安東より貿易港及大孤山を經て現在の金福線の終點貔子窩まで鐵道を敷設して陸路安東と大連とを接近せしむる交通を便にし併せて商工業の發達に資するところあらんことを望む

衣食住相應の地

柞蠶組合理事長　近藤松五郎

滿洲國成りて聊かこの安東に臨ぐるらい衣食住即ち人類生存の基本的物質の具備する土地は他に見られぬ。先づ一番に衣であるが滿洲國唯一の纖維工業で最も世界的に名聲を博してゐる柞蠶絲の製糸事業は即ち安東に恵まれたる主要なる商品であつて、これがまた日本の發達の際に於ける國民の一大需要であり建國早々先づ農民をして富ましむると云ふのが何よりの急務であるので、今次滿洲國首腦の方々にお願ひして大にこの柞蠶同業の發展と保護をお願ひしたところ天なする哉！私は廿五ヶ年來この事業をして居るが本年の如き蠶繭の豐作を見たことがない、この調子でゆけば今秋も頗る豐作であり滿洲國民の救濟問題は申すに及ばず福井岐阜その他內地に於ける蠶業の從業者もこの惠澤に浴してわが將來の前途は益々洋々たるものと信ずる次第である

食に對する米、住に要する木材ともに安東の擁する獨得の重要物産が揃つてゐる故、私はこゝが衣食住相應の地と申すのであります

新作鴨綠江節

★「滿洲の　汽車の旅なら安奉線　見よか櫻の鎭江山　聞こか鴨綠江夜ぶし　ちよいとマタ降りましよ安東驛」

★「鎭江山　咲くや萬朶の櫻ばな　流す夜も名に添えて　八景巡り出す人氣さへ　三十五萬票の滿洲一」

★「ありなれの　流れもつきぬ水の面に　うつす姿が滿洲一　紅が浮かと鮮むれば　櫻祭りの鎭江山」

★「三百餘里流す筏を乘りすてゝ　のぼる櫻の鎭江山　偶の逢ふ瀨の前に　櫻紅やないかえ花か浮く」

★「鎭江山　大和男子の花が咲く　八哉たづねて來て見れば　昔いくさの夢の跡　吹雪く櫻の表忠碑」

★「わが戀は　櫻花咲く鎭江山　君は背景のさらさらと　わたしや燃えたつ紅葉やら　積もる話の三景色」

★「鎭江山　花のトンネル出て見れば　波も靜かに月の下に　綾を流す鴨綠江　下だる筏の待遠しさ」

★「滿洲で　一の景色は鎭江山　見下ろす鴨綠江は國ざかひ　越えて大和の櫻咲く　花にゆかりの朝日影」

富屋洋行

…鴨綠江の大樂園となつて居…誠を揃つてゐる店主富屋道氏も日本文化の輸入に努力してゐる。

富屋道氏の經營にかゝる富屋洋行は安東縣財神廟の新開市街にある內地人經營の大化粧品店として「香料」にあげられる文字通り張鐘樓閣の頂ましい店だ、人口の少ない內地人相手の商賣じやなく金剛化粧品販賣を滿洲國設立と共にして滿洲人を相手にモガモボをはじめライオンハミガキ、ランク香油、椿油など滿洲人に心持良い日本の香をさばいてゐる、今後東邊道の開拓とともに同店の進出に期して大なるものがあらう

金子商店

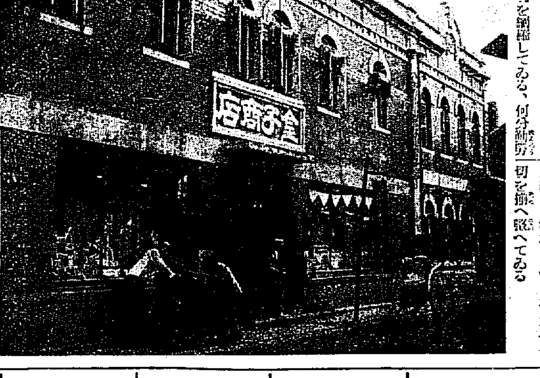

「金子」で通り相場となつてゐる安東縣四番通りの大安珍氏經營の金子商店は輸入商として滿洲土産の一切を網羅してゐる、何分勸誘滿洲人のこぼれさうな愛嬌とサービスで客をもてなすので今日では親切と可哼で評判が高い、店には煙草から燐寸、菓子、酒、麥酒、紹興酒滿洲土産といふ土産一切合切を揃へてゐる

福田商店

明治卅七年五月日露戰役の折、皇軍が安東縣を占領した跡を追つてこゝに雜貨の商を開業し、戰時で物資の窮乏に喘いでゐるのを獻身的に努力して供給したといふ全くゆかり深い老舗だ、しかも創業の際は父子ともども協力して大安東の今日の建設のために煉瓦の一枚々々を積みあげていつたといふ、今は當時の子である福田築次郎氏が經營し市場通三丁目に本店を有し、食料品雜貨卸問屋として奉天、新京、錦州、新義州に支店を設けてオール滿洲をむこうに廻して縱橫の才を揮つてゐる

大山堂

安東でふるい歷史のある菓子屋さんと云へば何といつても大山堂を指さす、明治卅九年四月渡滿、安東に根據をかまへて滿洲から、日支人相手に菓子の一手販賣をやつた、大正二年には本溪湖に支店を設け着々と地盤を固め今日では有名な同店のロシア飴で一段の光彩を放つてゐる、高級菓子の製造に從事してゐる從業員が四十二名、一日製造四百貫と云ふから物凄い、今日では通化縣にも支店を設置し安東縣市內だけでも市場通六丁目の本店を筆頭に驛構內の食堂出張所その他驛前・江岸通と三個所も店を張つてゐる繁榮ぶりである

安東領事館

安東縣市場通　横濱堂本店

滿鮮坑木株式會社　安東縣南二條通二丁目

安東挽材株式會社

安東縣市場通五丁目　武藤商店

金虎賛

安東縣五番通五丁目　滿洲旅館

安東驛前　安東ホテル

安東驛前　日の出旅館

安東縣滿鐵病院正門前　濱屋旅館

安東縣　料亭　松月

安東縣　料亭　東雲

安東縣　料亭　すみれ

安東縣　料亭　由良の助

安東縣地方委員會副議長　南享

發育

胃腸

消化不良、便秘等の胃腸障碍から惹いて榮養障碍に陷り、恐るべき結核性素質に移行しつゝある幼兒が非常に多い。──之に對してヘーフエ菌劑「錠劑わかもと」を與ふれば、衰退せる胃腸の組織細胞を賦活して盛んに細胞を更生、强化せしめるから、單なる消化劑や整腸劑に比して遙に卓越せる治療成績を擧げ、消化、吸收を助けて便を整へ、著しく榮養の吸收を佳良ならしめる。

榮養

乳幼兒の發育には特殊の榮養素を充分攝取する必要がある。ヘーフエ菌劑「錠劑わかもと」は成長促進、體重增加等の作用あるリデン、ヒスチヂン、ヴイタミンA、B等を豐富に含み、且つ夥しき各種の活性酵素の働きと相俟つて、乳幼兒の發育を助長し、虛弱體質を改造する効果が極めて顯著である。なほ人工榮養兒の哺育料中に混和して與ふれば、乳幼兒に劣らぬ發育を遂げしめる。

特にお母さんへ

幼兒の胃腸が弱く、榮養が充分に吸收出來ないで發育不良が續きますと、その幼兒が大人となつた後迄も健康な身體になれないで一生を終る場合が多いのであります。──そのよい例は獨逸であります。

彼の歐洲大戰が長びく につれて獨逸の食料缺乏は極めてひどくなり、爲に大人も幼兒も榮養不良、即ち醫學上の榮養障碍に陷りました。併し大人は戰爭がすむと割合に早く健康を恢復しました──といふのは大人の根本的體質はそれ以前にすでに確定してゐたからであります。

然し幼兒の榮養障碍は戰爭後も仲々恢復しないでその多くが現在不健康な大人となつてゐるのであります。──その樣に幼少時代の

榮養障碍、發育不良は 永久に悪い結果を殘します。──醫師は小兒の保健上、肝油劑や單にヴイタミン劑を服用さすことの可否に就いて兎角論議の絶えない今日、榮養學界の權威澤村博士發見のヘーフエ菌劑「錠劑わかもと」が、獨り益々効果の實用を増しつゝある所以に留意へ及び、幸ひ發育不良の選擇を誤らぬ樣──御注意までに………。

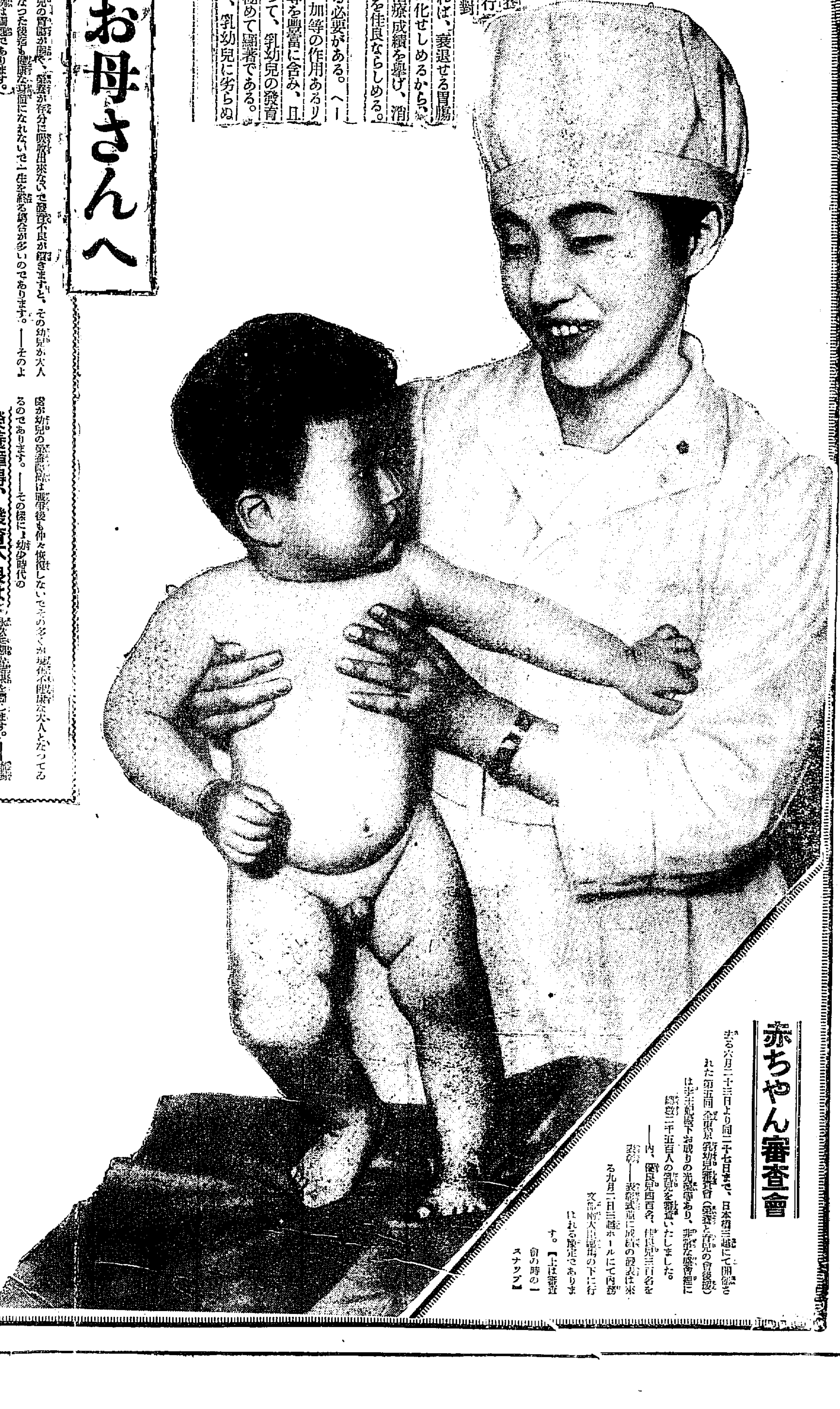

赤ちゃん審査會

去る六月二十三日より同二十七日まで、日本橋三越にて開催された第五回全東京乳幼兒審査會（榮養と育兒の會後援）は李王妃殿下お成りの光榮等あり、非常な盛會裡に總數二千五百人の乳兒を審査いたしました。──內、優良兒四百名、佳良兒三百名を選拔──表彰式並に成績の發表は來る九月二日三越ホールにて內務文部兩大臣臨席の下に行はれる豫定であります。【上は審査會の時の一スナップ】

虛弱小兒に

錠劑 わかもと

＝澤村東大名譽敎授發見＝

專賣特許

藥價低廉

廿五日量＝一圓六十錢

粉末＝二七〇瓦入＝四圓五十錢・五四〇瓦入＝八圓五十錢
錠劑＝三〇〇錠入＝一圓六十錢・一〇〇〇錠入＝五圓

發賣元 ★ 榮養と育兒の會
東京市芝公園大門內
振替口座東京一七〇〇番
電話芝三三八、一一七七番

海外代理店 ★ 三井物產株式會社
支店、出張所所在地＝大連　奉天　長春　吉林　ハルビン　天津　北京　青島　上海　漢口　廣東　香港　サイゴン　マニラ　シンガポール　ラングーン　カルカッタ　バタビヤ　スラバヤ　シドニー　メルボルン　孟買　倫敦　紐育　桑港　シヤトル

南鮮版

二ケ所に山崩れ 十四名死亡し卅名負傷
居昌と咸陽に起つた慘事
またもこの風水禍

【釜山】去る三日夜來の大風雨で慶南居昌郡神院面瓜亭里裏山が突然崩潰し趙炳夏方ほか四戸は土砂に埋沒し幼兒八名即死、重傷十二名、輕傷廿名（內三名死亡）を出した、尚四日午後一時咸陽郡馬川面九陽里でも山崩れがあり家屋一戸埋沒、死者三名、負傷一名を出した悲慘事があつた

甘川の氾濫で上流は悲慘の極み
甘川面では百餘町歩浸水し 一粒の收穫もなし

【金泉】三日夜來南鮮各地を荒した大暴風雨は特に金泉地方に甚だしい被害を與へ邑內の損害は既報の通りであるが甘川の上流村郷方面及び附近の一部落は悉く流失して一面の河原を化し面事務所では書類のみは持ち出したが深夜の事とて什器等は一物も留めず金庫さへ流失して行方不明となつた、また甘川面も甘川本流の堤防決潰して百餘町歩は流失に歸し農家二百戸は收穫皆無の悲慘な狀態に陷り其他の知禮大德方面はより以上の慘害を蒙つてゐる模樣であるが充分な調査はまだ出來かねてゐる、金泉郡廳側の推算は五日朝から漸く

死傷卅八名
行方不明が十六名
慶北の暴風雨被害

【大邱】中心示度七三四ミリの猛烈な颱風が慶北を襲ひ狼藉の限りを盡しての被害狀況は實に悲慘を極め河川氾濫、堤防決潰、田地埋沒、家屋流失、人畜死傷等その數を知らず六日午前中慶北道保安課に達した各郡の報告によれば河川氾濫全般的、堤防決潰全般的（未詳）田地埋沒約廿斗落、家屋流失六十三戸、同全壞半壞五六〇戸、死傷三八名、行方不明一六名、家畜被害約三〇〇頭三に達し慶北道內の交通網は殆んど全域の有樣で東海中部線は全線不通となつたが六日朝から交通は完全に回復し東海中部線も午前十時發列車から運行するに至つた

開通したが道路は三町と續いて完全なる所なく慶州土木當局では多數の人夫を督勵して居昌街道を修理中であるが七日漸く知禮まで自動車の運行を見、慶尙道界までは十日頃となる見込で殊に今回は居昌側の被害多く郡廳自動車居昌營業所は人夫八十名の人夫を指揮して連日復舊の建設に努力してゐるがこれも十日頃までかゝるので金泉居昌間自動車の全通は早くて十一日頃となる見込みで尙州方面以外の自動車は目下悉く不通である

渡船顚覆の遭難死體
四個を發見

【大邱】四日午後二時頃府外城北面琴湖江渡船場に於ける渡船顚覆遭難事件は既報の通りであるがその後遭難死者六名の內左記四名の死體は依然行方不明であるが八達橋下で發見されたが他の二名の死體は五日午前十時頃達城郡達西面城北面西邊洞戸主金太能、伊世女（六五）二男七奉（七つ）達西面助也洞戸主金某妻

羅州郡の農作被害
十七萬圓餘

【羅州】全南羅州郡は六月頃以來既に四回の大洪水に見舞はれその痛手がまだ癒えぬうちに又々去る三日の暴風雨に遭ひ漸く出穗したばかりの水稻に致命的大打擊を與へた、就中羅州邑榮山面山浦面旺谷面の被害が最も甚だしく全部を通じて水田被害一千五百町歩九斗七千餘圓、畑作五十餘町歩三千五百餘圓、蔬菜類百餘町歩五千圓餘でその他を合せ農作物の被害總額は約十七萬圓餘に達し殊に果樹の特産地たる金川面の被害は一萬圓を下らぬ見込みである

統營の海岸
線決潰

【統營】去月三日の大風水害で破壞された統營海岸道路は辛うじて自動車が通れるやうになつたが交通を杜絕した同地の交通は一日も早く復舊を翹望してゐる

去る三日の風水害で決潰した岸町沿岸線即ち統營北日面海岸に通ずる唯一の道路は全く交通杜絕した同道路は毎日通行人數十人に達し商業取引その他に及ぼす影響甚大なのでその地元民は一日も早く復舊を翹望してゐる

露油擊退の秘策を練る
六社と販賣店代表者が 釜山に會し大評定

【釜山】露油の極東進出は各方面に波瀾を起しつゝあるが早くも朝鮮進出の足取りに神經を尖がらしたテキサス、ライジングサンその他の六社側代表と全鮮の重なる販賣店代表廿一名が六日午前九時から釜山鐵道ホテルに會合し擊退手段の販賣協定と露油對抗策の大評議を開き經濟戰線大いに異常あるを想像させた

協議を加へて邁進することに決定、近々これが打合せ會を開催する筈

慶北道の免稅調査
今度の風で また遣直し

【大邱】三日夜から四日にかけての暴風による慶北の被害は相當甚大で道當局ではこれが對策に腐心してゐたが研究中これがため折角出來上つてゐた免稅調査も根本的に立直しの止むなきに至り四千町歩五萬二千圓の免稅總額が遙かに激增することになつた

迷子か棄兒か

【大邱】去る五日午前十時から同午後七時まで府內西城町一丁目附近の道路を三歲位の女兒がうろついてゐるのを大邱署員が發見し本署に連行保護を加へてゐたが親元が判明せず遂に六日朝慶北救濟會に引渡した

仁川郷軍射擊會

【仁川】郷軍分會では五日役員會を開き來る十七日富平演習場で實彈射擊を行ふことに決定した、雨天の際は寺町校講堂で總會開催の筈

良、營農方法の改善實施、副業獎勵に當り、現在七千戸の選定部落農家が有する平均百圓の負債を今後五ケ年間に完濟し更に收益增加をはかつて自作農たらしめる大計畫を樹立し農村振興に徹底的の指導をなすことになつた

草梁海岸二十萬坪の埋立
大釜山實現のため 府議が援助に決定

【釜山】既報工費六百五十萬圓の草梁海岸二十萬坪埋立、大新町草梁間の連絡道路切開き工事に關し釜山府議の懇談茶話會を五日午後南濱實業部で開催、同計畫の發起人中島朝太郞氏から說明があり意見交換の末大釜山實現の前提として重大な意義を有するものとして滿場一致これを承認し近く府會にかけ、本府當局に認可方の申請書を添付して送達することになつた

永登浦の讃者慰安會

【永登浦】非常な人氣を集め待望の的となつてゐた京城日報主催の讀者慰安映畫會は五日午後八時から開催、定刻前から假設劇場は人山を築き大混雜を極め開場と同時に忽ち滿員となり映畫も彈きも大好評で本支局長の挨拶について再びダンスがあり幕を閉ぢ終りに大會の呼物である餘興の福引があつて大盛況裡に閉會

統營の船泥棒

【統營】三日午前十一時頃閑山面頭億里金某は二日午前十一時頃閑山島から邑內に入り込み吉野町方面を徘徊中同日午後七時四十分頃同町海岸に繋留してあつた統營郡長承面梅里郭某所有日本型漁船一隻時價百卅圓位を竊取逃走中を折柄巡察中の統營署員が追跡山陽面陶山村沖合で逮捕取調べ中

家出した幼兒溺死

【大邱】府外飛山洞西邊伊の二男月變（七つ）は去る四日午前十一時頃遊びに出たまゝ外出したまゝ歸らぬので兩親は心配し同少年の捜査方を大邱署に願ひ出たが七日朝府外達西池に八歲位の子供が溺死してゐるのを通行人が發見し大邱署に屆出たので同署では該溺死體を檢視したが前記月變らしいので親元に照會中

また五千圓寄附
大邱の富豪

【大邱】本年一月朝鮮防空義會に五千圓を寄附した大邱の富豪府內南町徐丙國氏は先般父五千圓の寄附を申出てゐたが六日大邱署に現金を持參した、同氏の寄附金はこれで一萬圓になり慶北道內で最高であるが現在金納入濟みの分では氏が全鮮で最高位をしめてゐる

達城の泥棒

【大邱】去る五月二十七日の午前零時頃達城郡城北面砧山洞附近の新川堤防工事場の新設水口昇降機（用水通管門扉發揚機）の一部が何者かに盜まれたとの盜難屆に接した大邱署ではその後嚴重犯人搜査中であつたが遂に犯人は去る五日大邱署員に逮捕された、右犯人は達城郡城北面山格洞徐某（二〇）でこの他にも餘罪多數ある見込みであり引續き嚴重取調べ中である、が前記昇降機の一部金屬品は約六百八日位の買收方法で賣却

あの街この街

◇【大邱】高女生對大邱衞戍病院職員の庭球試合は六日午後二時から高女コートで開催

◇【大田】忠南醫學會では七日午後三時から大田中學校で十日發行の朝鮮醫學雜誌投稿南鮮選についての最後の委員會を開催

◇【大邱】朝鮮新聞大邱支社長神田清太郎氏の新任披露宴は六日午後七時から公會堂で開催副社長石森久彌氏も臨席

◇【統營】總工費二萬餘圓で吉野町埋立、瑠璃に新築中であつた統營海產會社々屋はこの程竣工六日事務所移轉

◇【慶南】歩兵第七十六聯隊の第十三回軍旗祭は來る十九日擧行

獎勵費を全部獻金
面書記の赤誠

【大邱】慶山郡南山面元價洞石仁洞氏は朝鮮防空費として四十二圓三錢を大邱聯隊に送つて來たがその文面によると同氏は南山面事務所に面書記を奉職し傍ら農業をなし煙草耕作に從事してゐるが今回專賣局から獎勵金として受けた金をそつくり朝鮮防空費に寄附するものでこれまで幾度か獻金及び星軍慰問をすべく計畫したが手續きが判らず聯隊に送れば取り次いでくれるだらうと送つて來たもので、ある同聯隊では大邱憲兵隊を通じて近く朝鮮軍愛國部に發送することゝなつた

歩兵砲の射擊演習
大邱で實施

【大邱】歩兵將來戰の訓練のため七日午前八時から同午後四時まで大邱練兵場秋新山、姿風嶺一帶で壯烈な九二式歩兵砲の戰鬪射擊演習を行ふことになつた、何しろ最新兵器で彈丸の速度、落角、目標の狀態などを調査するものさあつて大邱では始めての試みである

釜山の商圈調査團
十八日出發

【釜山】東海岸一帶に亘る商圈調査團は釜山商工會議所その他關係方面で協議した末十八日釜山出發一週間の豫定で慶北、江原道の主要都邑を歷訪する筈で參加人員は會議所議員三名、釜山商工會議所會員七名ほかに上田會議所理事も同行する筈

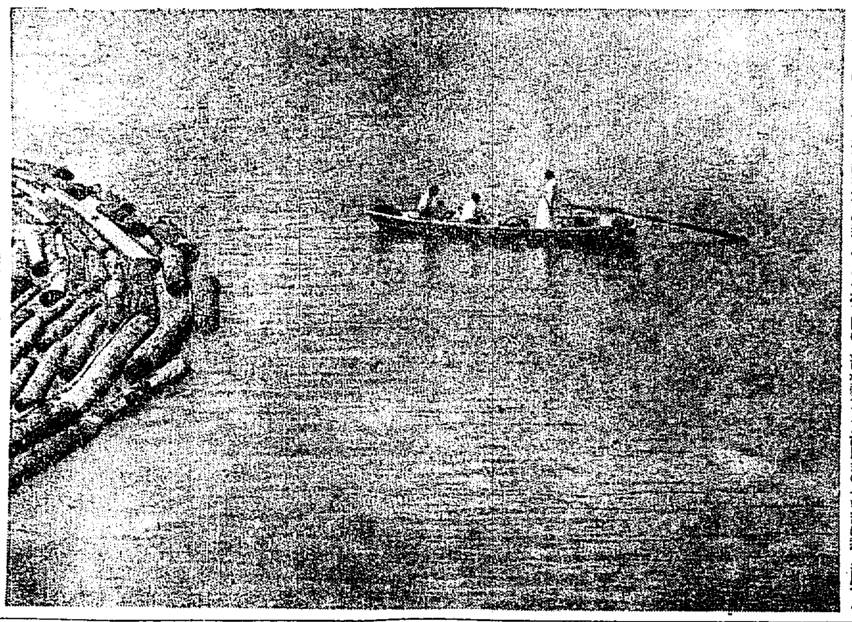

夏の名殘り＝仁川の印象

畏き聖恩に力を盡して對へよ
御下賜金の御沙汰を拜して
南宮忠北知事謹話

【淸州】御下賜金の御沙汰を拜して南宮忠北知事は恐懼して語る

今夏南鮮地方より中部北鮮地方に及びました風水害は、八月三日から四日に亘りまして本道管內を襲ふところとなり永同及丹陽兩郡に於て相當甚だなる慘害を蒙りましたことは、道民各位の既に御承知の次第で道でも夙に應急之が救濟に努め對策を講じたのであります

今回畏れ多くも風水害の狀天聽に達しまするや辱くも天皇、皇后兩陛下におかせられましては、痛く罹災民の窮狀を御軫念あらせられ、御內帑金御下賜の御沙汰を拜しましたことは、小宮の只管恐懼感激に堪へない次第であります

御聖慮を奉體致しまして本道では微力一人を洩さず罹災民をして皆く鴻大なる皇恩に浴せしめんことを期して周到に被害の狀況を調査致しました上それ／＼罹災者に傳達致しました次第であります、伏して惟ひまするに、道民各位にかかれましても深く聖恩の優渥なるを拜察し奉り、官民一致相扶助の精神を發揮致して、努めて復興に當り、以て御軫襟を休め奉ることを期すると共に、國家多事の秋更に一段の努力を拂ひ國運の進展に寄與し依つて以て　兩陛下の御聖慮に對へ奉るの覺悟がなくてはならぬと考ふる次第であります

本格的の秋がきました
ひやりと肌寒いけふこの頃
＝大邱測候所の打診＝
この日和は當分つゞく

◇……南鮮一帶に暴風雨の慘害を齎らせた猛颱風は朝鮮海峽を斜に走り山陰の沖から北東進し本州各地に幾多の暴風雨害を與へつゝ途中二つに分裂して五日朝は一つは秋田沖他は北海道南東沖にあつて何れも七百卅四粍の猛勢で今度は北日本から北海道一帶に亘つて大暴風雨を見てゐる

◇……ところで朝鮮は、三日から四日に亘るあの呻めくやうな猛風と土砂降りの豪雨をけろりと忘れたかのやうに五日朝から澄み渡つた本格的の秋の空を見るやうになつた

◇……それと共に、水銀柱は低に落んで五日朝の最低氣溫は十六度五分（華氏六十一度七分）の涼しさ、平年に比し約三度低く、颱風襲來前の氣溫に比し、あまりの急激な下降振りである

◇……この急激に襲つて來た冷氣は颱風一過後、裏日本方面に停滯した高氣壓のためであつて、當地方のみならず滿鮮一帶の現象である

◇……この冷氣は四十年の經驗上、好天氣續き日和は、もう少し續くかと思ふ

◇……黃害の高氣壓はそろそろ移動性を帶びて朝鮮に張り出してくる見込だからこの秋日和は、もう少し續くかと思ふ

里戀しさの一念
遙々大阪から無一文で やつと大邱へ辿りつく
十五少女の一人旅

【大邱】故鄕戀しい一念から無一文で大阪を立ち各地の警察官の溫いお情を縋り玄海の荒波を乘越えて大邱に辿り着いた哀れな少女がある──五日夜十二時十分着天行き列車が大邱驛にすべり込むと同時に吐出される多くの乘客にまじつて見るも哀れな一少女が降りると直ぐ驛前交番にかけ込み『お助け下さい、大阪から故鄕の軍威に歸る者です、どうか軍威に歸らして下さい』と殊な內地語で保護を願ひ出たので同交番では事情を聞いた所同女は軍威郡台保面大里村詳洋の二女忠蓮（一五）で二年前親類の者から內地に行つたら子守でも月二十圓位のお金は儲かるといふ夢の樣な話に釣られ親類に連れられて大阪に行つた所全く當が外れてさつぱりお金は儲からず苦しい生活を續けてゐる中故鄕が戀しくなり遂に矢も楯もたまらなくなつてこつそり家を拔け出し住吉警察の溫かい同情を得て馬關に着き馬關から下關、釜山、大邱へと各地の警官達の心づくしでやつと大邱に到着したことが判明したので大邱署では六日軍威署に照會する一方同女を保護中

仁川の商工座談會

【仁川】仁川商議主催の第一回商工業懇談會は六日午後一時四十分から府內山手町武德殿に開かれ、吉田、大田正副兩會頭を始め議員および商工關係代表三十餘名出席し左記諸問題に對し各氏熱心に意見を交換商議側では適當に善處すべく約し同四時有意義裡に散會した

▲沿岸貿易港問題▲府營廳舍附近の設置問題▲石炭商の擴張および下付問題▲商圈經濟擴張問題▲布木商の不當廉賣問題▲殺菌播內の米殼再檢查禁示問題▲工藝合理化研究機關の新設問題等

小農の懷を先づ豐かにする
農村振興に力強い第一歩
慶南で近く打合會

【釜山】慶南では農村振興の第一歩として既に指導委員會が中心となり本年春から小農生活の實狀調査を實施し道內小農の經濟狀態、勞働狀況、收支出狀態、負債狀況その他必需點の實際について詳細な基本調査を行つた結果道內十九郡二百四十六ケ面に對し一面一部落の標準で經濟更生部落を指定し全部落の農家數七千戸に對して郡指導委員會、郡農會、金融組合、驛員會その他の部面職員が農事改

何處へ歩旅しやうと大丈夫！
化粧崩なぞ致しません
新しい水白粉──
ウテナのブルン
色よし
匂よし
つきよし
三拍子揃つた、素晴しい秋の色、ウテナのブルン
ブルン　肌色
ナチユレル　濃肌色
オークル一號　健康色
オークル二號　白色
ウテナ水白粉
久保政吉商店 東京・本郷二の四
8.9–3.2

いふに忍びぬ苛酷 ナチスの囚人冷遇
―ハンガリー人の告白

【ウイン發聯合】ヒトラー治下のドイツは國粹社會黨の我が世の春で、ナチスに非ざるものは人に非ざる觀を呈してゐるが、それだけにナチス反對派でその手に捕へられ、圖圄の憂目を見るに至つたものは、いふに忍びぬ苛酷な待遇の下に呻吟してゐる事が、最近中央收容所から釋放されてウインに逃がれた一ハンガリー人カトリック敎徒の口から明かとなつた。その話は左のやうなものである

『最初三週間程は割に優遇されてゐた。監獄の當局者は姿を見せた事がなく、我々の目につくのは重々しい武裝をした突擊隊員や特別警戒員ばかりだつた。暫くして夜中に恐ろしい叫び聲が聞えるやうになつた。それは新來者が毆打される聲だつた。その憂目はやがて我々にも廻つて來た。一寸した口實を見つけてはすぐ將校の前で打擲された。僕に多少の訓練に反對すると必ずであつた。共產黨員が二人逃亡しようとして銃殺された、共產黨員や急進派的主義者は囚人中最下層に置かれて特に酷い待遇を受けてゐる。猶太人は同敎徒から差入れられる食物を食ふ事を許されてゐたが、その代り最も賤しい仕事に從事せねばならなかつた。突擊隊員の靴を磨き又命令を受けると床磨員の跡に接吻せねばならなかつた。一寸でも躊躇すればすぐ鞭の雨だ、私自身ユダヤ人が頭髪をむしり取られる圖を目擊した。頭の皮が半ば一緒に引剝がれた。又二人互に向き合つて顏の撲り合ひをさせられたものもあつた。力一杯撲らねば血の出るまで鞭打たれるのだつた。醫者が來たが何の診斷を下すではなかつたある日一人の囚人が腹が痛いと訴へた時、醫者は冷然と『肝油を呑め』と答へた。誰もその次も又その次も凡ての患者に習く『肝油を呑め』だつた。私の話は事實の一部分に過ぎない。冷遇に堪へ兼ねて自ら縊死したものも多數だ」

滿洲對抗陸上競技「大會の過去を顧みて」(中)
喜田勳

▲百米決勝
一等 田島直夫（滿）十一秒二
二等 松岡昌一（滿）
三等 小數賀次郎（滿）
四等 仲田周一（滿）

百米、二百米、四百米の短距離は全く滿洲軍の獨り舞臺で鮮軍の喰込む隙が無かつた。それだけ默つて三十三點を奪ひ去られたことは取返しのつかぬ鮮軍の致命傷であつた。今宵の豫選で綱干、田島の兩名が決勝に出場これも全く問題外として投げて來つた

▲千五百米
一着 山口政市（滿）四分三二秒二
二着 遠藤竹三郎（鮮）
三着 此本民藏（鮮）
四着 高橋松三（鮮）

戰前の豫想では宮本、遠藤の力走に依り一、二着を占め、此木及姿に依つて四着を占め此競技には鮮側勝せんと考へてをつたのに宮本選手の名が補缺として出場されて無かつたのを理由として出場を拒み一寸不愉快を感ぜられた遂に病氣の宮川選手の代理は得ずに開始された。二周迄は平良選手が遠藤此木續いて形勢頗る我に有利に展開したが平良は次第に獨り遠離、此木兩選手の努力にて二三等を得る、遠藤は戰前にあまり練習が過ぎて反つて結果が惡く且つ前半に於て精力をウエストし過ぎた標に思はれた

▲走巾跳
一等 佐川親雄（滿）六米三一
二着 横山英勝（鮮）六米三一
三等 田中末（滿）
三等 河北清（滿）

横山山中の猛鬪に依つて一等及三等或は四等を確實に收めるよが出來ると樂觀しておつた時に意外地無くも兩人共日頃のレコード迄も及ばず横山最後に佐川の六米三一に追從して而くも一、二等の點を折半し山中に遂に競されて全く反對の結果となり鮮軍益々窮地に陷る

▲千六百米リレー
一等 全滿洲チーム三分四二秒
鮮軍は病氣者が居るため棄權す

▲ハイハードル決勝
一着 綱干宗一（朝）十六秒四
二着 山田直之介（滿）
三着 喜田勳（朝）
四着 古屋武（朝）

昨日の先陣の四種競技に思はぬ不覺を取つたゝめ、全選手の心持に一種の落付を失ひ終日苦戰に陷つたのを考へても、本日の第一戰にはどうしても勝たなければならなかつた。まして得點は滿洲軍にリードされてから意氣地のない外の連中と比べて鐵鐵選手のみにて固めた兩ハードルは死んでも勝たなくてはならなかつた、敵も三名味方も三名綱干第二ハードルを蹴倒したが終始リードして遂に二着山田を十米離して優勝、二、三四着接戰又接戰でゴールに飛込み朝鮮軍の陣營に凱歌高く揚る

▲砲丸投決勝
一等 田中義勝（滿）十二米四八
二等 吉山俊秀（滿）十二米二三
三等 有馬辰夫（朝）
四等 伊藤時次郎（朝）

優秀な身體の所有者の多い且つ記錄の優れた滿洲軍に對し味方は全敗を想像されて居つたが砲丸投の汚名を回復せんとする意氣の强い兩氏の努力に依り多少たり共喰込んだのは大手柄であつた

▲ホップ・ステップ・ジャンプ
一等 横山益勝（朝）十二米八六
二等 山田直之介（滿）十二米四六
三等 山中勇（朝）
四等 佐川親雄（滿）一一米八九

▲四百米決勝
一着 先崎久雄（滿）五五秒四
鮮軍は豫戰に於て朝鮮側全部落選し眼足揃ひの滿軍の同士打を望見す

▲ローハードル決勝
一着 綱干宗一（朝）二五秒八
二着 仲田周一（滿）
三着 吉田俊秀（滿）
四着 喜田勳（朝）

敵將仲田、吉田共に去る對早稻田大學戰のローハードルに於て一二着を占め東都の雄從山選手を三着に追込んだしかもその時の記錄が二六秒と言ふ日本レコード迄に突破した素敵な記錄であつたが、綱干選手は主將として味方の勢を挽回する上には如何なる犧牲を拂つても仲田を抑へねばならんと非常な決心にて出場され氏が歩數九歩を七歩に收めたのが預つて効果があり遂に二十五秒八と云ふ日本最初の大記錄を出したのである

古屋は途中歩調を誤つて障礙は習に殘念だつた、喜田が力走亦力走に二七秒六で決勝に吉田と雁行して飛んだのは偉とすべきであつた

▲二百米決勝
一着 松岡昌一（滿）二十三秒
二着 田島直夫（滿）
三着 小數賀彌一郎（滿）
四着 浦野勇（滿）

▲槍投
一等 佐川親雄（滿）四七米〇七
二等 佐野正人（朝）四四米二六
三等 伊藤勝啓（滿）
四等 國部鶴（朝）

▲八百米決勝
一着 沖（滿）二分九秒二
二着 山口（滿）
三着 高橋（鮮）
四着 遠藤（朝）

▲走高跳決勝
一等 横山英勝（朝）一米六五
二等 河北（滿）
三等 高橋（滿）
四等 山本（朝）

山本苦鬪しての入賞は嬉しかつたが横山豫想外に振はず十點を三人にて分割す

▲十哩マラソン
一着 宮本忠次郎（朝）六二分一七秒
二着 此本民藏（朝）
三着 福元談德（滿）
四着 金壽王（朝）

▲八百米リレー
一着 滿洲チーム
二着 朝鮮チーム

結果は朝鮮軍の敗け。この原因は朝鮮軍としては深く研究すべき問題である

未亡人街

【ロンドン發聯合】同病相憐れむ未亡人同士の街といふのがリヴァプールに存在する。それはソフイア街と稱する戸數五十軒ばかりの一區だが其處には現在三十人からの未亡人が二十年以上も住んでゐる。一旦此處へ移り住んだ未亡人が他へ動かうとしないのは境遇を同じうするお互ひの間に特殊の牽引力があるものと見られる

夏まけ恢復元氣横溢

胃と腸が強くなり・精力旺盛となる

夏まけ恢復の絶好期

打續いた酷暑の打擊で胃腸を壞し體內の精力が極度に減退して、弱り切つた身體は、秋凉季に入ると特有の器械の爲に益々甚だしい衰弱を招き、夏まけや精力減退、疲勞感は一層激しくなりますが、同時に夏まけ恢復精力增進の絶好期である今、理想的な强壯法として無臭大蒜劑オセロを常用される事は極めて大切な事と信じます。

胃腸強化と食慾增進

殘暑から秋口へかけて衰弱した消化機能を增進する程危險な事はありません胃力増强食慾亢進には何よりも强い胃腸が必要ですが、オセロは獨特の硫化アリールの作用で衰へた胃腸の組織細胞を甦らして本來の活動性を與へ消化液分泌を促進して食慾を旺盛に、榮養を完全に、精抗病素を增大し且つ便通下痢の豫防にも他劑の及ばぬ效力を有してゐます。

精力と內分泌の昂進

精力の增强を圖るには先づ營養の爲に弱つた胃腸の消化吸收作用を旺盛にし、同時に缺乏した榮養を補給するのが肝腎ですが、無臭大蒜劑オセロは胃腸細胞を直に强く賦活すると共にビタミン、アミノ酸、硫黃等榮養素豐富しい體質を與へて、加之獨特のホルモン增强の效を有し、次第に積極的元氣を漲らせ夏まけ精力減退には最も適切な藥劑であります。

【藥價】
八日分 一圓二十錢
十五日分 二圓
一ヶ月分 三圓五十錢
徳用 五圓・十圓

◇試用藥説明書御一報次第無代送致します

發賣元 オセロ洋行 東京市銀座二丁目七 振替東京七五〇〇三番
代理店 新井大藥房 京城府南大門通一丁目

適應症
胃腸カタル
肺結核
便秘下痢
喘息
病後衰弱
蛔虫驅除

オセロ

總て糊づけは 洗濯 洗張用 ◎ミツワ糊 定價一袋金十錢

石鹸臭の無い高級洗石鹸

◎ミツワマルセル石鹸

極少量で綺麗に成り 濯ぎは樂なり

冷水でも能く洗へ 毛織 絹 レイヨン 麻等の素地を損めず 縮めず 布目に石鹸分を殘さず又洗濯物が臭氣を後發する事無く 而も値段は普通の洗濯石鹸程度です。

お勝手元食器洗等にも頗る好適です

賣捌 藥店・化粧品店・小間物店・文具店・染料店・罐詰食料品店・雜貨店・百貨店・其他

下記有名百貨店でも各々之を特選品として大販賣致して居ります
東京。ほてい屋・高島屋・松屋 松坂屋・三越・白木屋（いろは）等

ミツワ化學研究所にて日夜科學的研究に從事せる主要なる技術家諸氏
理學博士 小平勳氏
藥學士
農學士 河村北藏氏
工學博士 三宅英次郎氏
工學士 野中正夫氏

化學研究所發行「合理的な洗濯の仕方」御申越次第進呈

最寄に無き時は本舖より直送（送料不要）郵券代用三個以下よく。東京市内は早速配達

東京・兩國（日本橋區米澤町）振替東京七一〇番・電話浪花(67)代表番號 四〇〇〇 四四〇〇 六四一三 一八〇〇番 ◎ミヤ

◎ミツワ石鹸本舖 丸見屋商店

F.34

床の秋色

嵯峨流の趣華…材料は鬼百合に菊を添へたもので山に自然に咲いて枝が細くて花が開くと重そうにたれたのも風情があつて面白い（カットは辻井弘酬氏作）

お國の便り

ナマヅと地震 鹿島神社の要石（かなめ石）の正体調べみたいな話…東北帝大生物學教室畑井教授の研究した「鯰と地震」は今度更に青森縣七時雨山に鯰を持つて行つて此の實驗を行ふこととなり、同教授は七日朝淺虫の實驗所に着いた、かくして實驗機械一切を携へて七時雨山に登山するこの研究で畑井教授の鯰の地震豫知感覺は現實に決定を見る筈で非常に興味をそゝつてゐる

△△△△

あら寒い、初霜下る…青森縣下野邊地町山中の一部では七日未明、溫度低に下り午前五時頃霜が降つた、秋は深いはず（弘前）

△△△△

四人燒け死んだ…七日午前二時十五分南津輕郡大杉村の農岩崎定四郎（四）方から出火、家族四人は全身に大火傷を負つて無殘にも燒死（青森縣）

△△△△

七日朝十時すぎのこと、大津市の八幡銀行支店に來た洋服紳士、安田銀行北村營業部長の案内書と八十萬五千円の小切手を示し「額面七萬五千円を只今現金にしたい」と請求、ところがどうだ、よく調べると偽小切手、犯人は大津署に御用、右は滋賀縣浦生郡八幡町大杉健三（二七）と稱する男（滋賀縣）

△△△△

水泳短距離世界選手權を保持する明治中學校の宮崎康二君は腹膜炎で自宅で靜養中である、もう、競技は出場不能らしい、惜しいですね

衣更へ季節に入り 火花散る百貨店
先づ新增改築の競爭から
小賣店も對策に苦心する秋の京城

新秋、お衣しかへのシーズンが訪れて各商店は一齊に華やかな商戰の幕をきつた、例年京城府のデパート、三越、丁子屋、三中井、平田、和信などもそれぞれ策を練りこの戰ひの渦中に乘り出し激烈なる競爭をつゞけてゐるが

今 年は三中井の新築、丁子屋の改築等により更にその戰に拍車をかけた、足掛け三年間清水組の手で地階を入れて七階建のモダン建築を增築中の三中井はその新館もこの程竣工したので、愈よ來る廿日からこの新館にたてこもつて見得を切る、一方、丁子屋も四、五階をさき頃から改築して居り

こ れも近日中に竣開けする、更に平田も現在の建全部を修理中で、三越、三中井の挾戰に對抗せんとして居る

この五大デパートは何れも各々獨自の立場を持つて今日まで來たが三中井の大建築から相當の波紋が描かれようとしてゐる

更 に顧客の利害商況も昨今店舗の狹隘を感ずるにいたり、某敷地に進出を目論んで居り、これが實現の曉はデパート戰は愈よエキサイトされ、各方面の注目をあつめて居る

京城からの航空便 早くなる

今度東京大阪間に夜間飛行が十月からはじめられるので、航空便のダイヤが變更されるが、京城からの郵便も早くなる、殊に東京遞の郵便物受付は從來早朝締切られたものが午後五時頃締切となり當日の郵便物は大阪方面には即夜配達され京城には翌朝大阪から即日到着されることゝなり著しい迅速が實現される譯である

高麗共產黨の上告棄却 不當に非ず
今度大審院が新判例

【東京電話】朝鮮高麗共產黨事件の首魁金燦輔等六名にかゝる治安維持法違反事件は昨報の如く全部上告棄却の言渡しを受けたが、判決理由中被告側が上告の論旨とした曰く

一、審理の公開、非公開問題、傍聽券の發行を制限したのは公開の原則に違反しはせぬか

一、被告が審理進行上に關し發言したのを禁止したのは不法ではないか

と法律違反論を展はしたのに對し大審院では左の二點を新判例として一般に公布したがこれで即ち今後は法廷戰術でなく審理を遲延せしめる辯護士連には一大痛手である

一、裁判はこれを公開するを原則とするものであるが安寧秩序を害する虞れある時は裁判長の權限により非公開となすことを得るは疑を入れず即ち昭和七年四月十八日の公開を停止したるは裁判長が正當にその職權を行使したる外ならない傍聽券を交附しその所持者に入廷せしめ傍聽人の混雜を防いだものでこれは裁判長の權限に屬し法廷の秩序維持に過ぎず公開審理を妨げしたものではない

二、前述審理中裁判長が被告人の發言を許容するや否やについては裁判長の權限に屬することを論を俟たず發言を許さざりしとするも毫も違法にあらず又上記の申請に對しこれを許容しなくてもこれ又何等違法ではない

大事な消防手の召集免除を懇談
本部當局から關係方面へ

常備消防手が軍務演習に召集されその缺員を補充する段になると、訓練を要する職業だけに直く役に立つ候補者がない。そこで勢ひ消防機能に缺陷が生じてくるので、本府警務局ではこの對策に苦心してゐたが、要するに、免除してもらうより手段がないので兵役法に規定する「條人を以て代ゆべからざる職に在る官吏または官吏待遇者」の免除されると同樣、判任待遇消防手にもこの規定を適用してもらうよう關係當局と折衝してゐる

デブさん喜べ
すつきりとやさ形にやせる
新藥完成…でも命がけ

【サンフランシスコ電通】デブデブさん喜びなさい、この寫眞のやうにすつきりとした美人になる藥が出來た、アメリカのカッティングとテインターといふ二人の博士は最近アメリカ醫學協會の雜誌に瞬る有効な報告をよせる

新藥 の說明を發表して太つちよの婦人達を喜ばせた、兩博士の發表によると、新藥といふのは火藥の製造に使用するピクリン酸に類するもので、之を服用すると新陳代謝が三十パーセント增加して細胞の燃燒で促進されて身體中の餘剩脂肪がなくなつて

瘠せ るといふのである兩博士は數ヶ月實驗した結果、每週平均二封度づゝ體重がへつて好成績を擧げたと報告してゐる、藥の服用によつて發する熱は割合によつては非常に危險なので、誰でも手輕に服用するといふ

譯に は行かぬ、その後に國際醫協會では今後相當期間にわたる實驗の結果を見る迄は、新藥に對する保證を差控へてゐる

内鮮を結ぶ海底電線 大支障を生ず
釜山下關 元山松江 間五回線は使用出來ず
急遽修理船を發す

最近内地との通信事務がおくれる事はありませんか？今夏期以來玄海一帶を荒した颱風雨のため

内鮮電信に 支障を來たし釜山下の關間で電信測定を行つて海底電信ケーブル十回線の中四回線が地氣障害を起してゐるのを發見したが通信不能狀態になつてゐるので十日遞信省では修理船を特派して修理を行ふ事になつたが

十月一ぱい を要するだらうそのため内鮮間電信に非常な支障を來たしてをりこれが疏通を計るため京城無電を使用してはゐるが、不十分で内鮮間の電報は近來幾分遲延するをまぬがれない、同樣に元山松江間も故障のため使用不能で北鮮方面の電信は當局は極力之が復舊を急いでゐるが特に滿洲方面の通信は無電ではとうてい間に合はず大支障を來たしつゝある

野に濃き…◇…秋の裝ひ
—汝矣里附近—

秘せられた…◇千古の扉を開く
花洞鍾乳洞の探檢準備整ふ

太田特派員

造化の神の隠術を探る—本社主催平南花洞鍾乳洞大探檢は、この企て發表以來驚奇の風潮に乘つて全半島はもちろん内地各方面にもセンセーションを捲き起し、激勵の手紙は毎日數十通本社を見舞つてゐるが、この壯擧は今度報の如くいよいよ來る十日を期して決行されることになつた

×

しかしてこの探檢については特に一般の參加を求め、讀者とともに未開の大洞窟深く入ることになつたのであるが、殺到した申込者のうちから本社はつぎの十二氏を決定した

▲井本龍太郎氏（記者）▲橋本泰介氏（鐵道局員）▲西田松氏（官吏）▲李寅泰氏（鐵道局員）▲岡本實田雅弘氏（鐵道局員）▲稻田直彬氏（學生）▲後藤選氏（官吏）▲金心烈氏（運動家）▲三浦正人氏（教育家）▲松江弘一氏（軍曹）▲鈴木榮氏（鐵道局員）本社からは矢野學藝部長、太田社員…つてゐるやもはかられないので萬全の用意を整へて正取行すべく本社側役員は準備に忙殺されてゐる

×

花洞窟果して世界一の大鍾乳洞としてその存在を明かにするか、洞内にはどんなすばらしい奇觀壯觀が展開するか—ごふ探險記報道の日を待て！

陸軍側の判決
本月末言渡しに變更さる
犬養家も減刑運動

【東京電話】五・一五事件陸軍側被告に對する判決については、高須裁判長以下各判士が連日に亘り議を重ねてゐたが、判決言渡期日は最初來る十六日又は十八日と見られてゐたがその後種々の都合により本月末に變更された

なほ故犬養首相の鄕里岡山縣から五・一五事件被告に對し減刑運動が起されて居る折柄當の犬養首相の令息健氏から進んで被告擧の減刑を海軍側裁判長に申出ることゝなつた

陸軍側の論告が待ち上つて以來公判廷における被告等の供述は「犬養首相を殺しつゝあるも敢へて國家革新の犧牲者として倒さなければならぬ」と供述し特に陸軍側の被告の如きは公判廷においても犬養閣下等の極めて敬語を用ひ「我々はあの時に首相の前で靴を脱いで上げたい氣持ちがしました」と告白して居るが、犬養家ではこの話を聞いたもので、健氏は近く側近の人々に圖り何等かの具體方法を以て陸…

碧蹄館 戰跡記念碑
九日に除幕式 盛大に擧行される

碧蹄館戰跡記念碑の除幕式は九日午後二時から擧行されるが引つゞき追悼祭が執行される終つて「碧蹄館の戰跡」と題する朝鮮軍參謀長岡中佐の講話があり、休憩、當時の武具鎧甲等の展覽がある、なほ當日は毛利公、吉川子、小早川男、立花伯爵等縁故の人々を招待し英靈を慰かした碧蹄館に戰死したる將士の子孫等出席のはず、また宇垣總督も列席の豫定である

航空特別大演習
十月十日より

【東京電話】三重縣明野ヶ原を中心とする陸軍特別航空大演習は七日左の如く陸軍航空本部から發表された

昭和八年十月の航空兵演習は杉山航空本部長統監の下に明野陸軍飛行學校附近において來る十月十日より十四日に亘り擧行、六聯隊を除く各飛行聯隊及び所澤、下志津、明野の各陸軍飛行學校、飛行機八十機の豫定

不審の出火

京城橋北洞四金而政所有、賀殿非に七日午後八時半原因不明で燃え上り人通りの多いところとて、一時は大騷ぎだつた

朝鮮内の毛糸 卸賣の統制
煙草興業の努力

全鮮の毛糸の需要は逐年增加し平壤を中心とするメリヤス類の原料毛糸が滿洲の注文に應ずるだけで著しい活躍だ、手編毛糸も各地で需要に增進してゐる、手編毛糸が年額二十萬封度を突破せんとする今日、從來の如き京城及び釜山の一、二商店が內地と直取引をして、小規模の個々の貿易を持たせる外は統制なき個々の直接入と內地より市場が乘込商の時のみ一齊に買込む狀態を呈する結果、內地相場と別物の觀を呈し、鮮內は例年一、二商店の競爭となり、一般需要家は氣迷ひの內に値上り又値上りを餘儀なくされてゐた

今回世界的製品ビーハイブ一手販賣元たる朝鮮煙草興業會社は、新販務杉田氏の採配の下に、南鮮の中島氏を支配人に迎へ、從來の販賣組織を變更して全鮮一律に賣出すことゝなり、統制ある販賣機關が完成し、地方の小賣商にとつては前記ビーハイブ及內地製品中スキー印初め特に優秀廉價なるものゝみを仕入れ、而も今期の如く內地の毛糸相場が頗る騰貴の際速早く安値を買入れ以て內地の騰政相場以下を以て仕入れ得る特典を提供され本年初めて合理的販賣の基礎が樹立され、安心して買へることになつた

北平左翼學生百餘人を檢擧
各大學ともびつくり

【北平七日電通】北平當局は共產黨の活動に對し既に强硬な態度を取つて過激分子の檢擧を行つたが共產黨の潛行運動依然として止まず殊に

最近共產系 學生は暑期休暇を利用して各所に會合をなし其の活動漸く活潑ならんとして居る、本月上旬共產黨河北省委員會に屬する中國大學、法商大學、師範學院、北平女子中學、匯文高等學校等の代表者約二十名は上海に開催さるゝ國際反戰大會の調査委員歡迎に藉口して

藝術學園内 に會合をなし黨の活動に關し協議中北平公安局のため檢束された、此の外清華、燕京兩大學生十數名もこれと前後して檢擧されたが公安局では學生共產黨員の活動極烈なるを見て各大學を通じ一齊檢擧を行つた結果百餘名の共產主張學生を逮捕した

第二の鬼熊 遂に捕はる

【佐倉電話】第二の鬼熊事件として世間を騷がせた千葉縣千葉郡大和田町藤田、鯨谷正光（二七）は七日早朝本町明神境内に潛伏中を逮捕され遂に第二鬼熊事件も一段落を告げた

護送の途中脫走

【大田電話】江原道襄陽郡縣面永興里農業石井重金再錫（二二）は目下原州刑務所で服役中であるが十日正午金泉の少年刑務所に護送の途中大田で看守の隙をうかがつてそのまゝ逃走した、目下大田署は各署に手配して捜索中

渡滿部隊

渡滿部隊中士官以下〇〇名は十日龍山驛を午前八時十八分、同四十分京城驛を通過する

農耕適地調査の加藤技師來城

拓務省では滿洲移民計畫の素地をなす農耕適地の再調査を行ふことに決定、管理局技師加藤久男氏および根本、荻地兩技師は十日午後八時五十五分着列車で來城、根本技師は奉天へ直行したが、加藤技師は八日總督府で移民問題に關する打合せを遂げた上、八日午後九時五分發北行奉天で根本技師と落合ひ新京に向ひさらに關東軍と打合せを遂げた上一ヶ月くらゐの豫定で前回の調査洩れの部分の再調査を行ふ豫定である

基督教講演會

神戸女學院教授長谷川初音女史が八日午後二時より府内南米倉町京城組合キリスト教會堂で「女性心理と宗教生活」と題して講演を行ふ一般多數婦人の來聽を望んでゐる、なほ左の如く卅周年記念講演會が開かれる

十日（日）午前九時「少年の模範」（組織氏子供の爲め）十時半「鼠の中の聲」（長谷川女史）午後八時「子供生活の再吟味」（長谷川女史）「宗教々育と我國民性」（組織氏）組織師は宗教界の權威、同志社、シカゴ、オベリン諸大學に於て兒童心理、宗教心理教育學等の研究をされ、現に日本組合教會教育部幹事として重きをなす人

◇長谷川女史は奈良女高師出身の才媛、長谷川牧師の夫人にして現神戸女學院教授として關西女子教育界における思想家、評論家、講演者として聞ける人

來青閣だより
乃木將軍 講演と活動 十三日の夜

來る十三日午後七時から京城日報社來青閣で「乃木將軍記念講演と活動寫眞の夕」が開かれる講師は朝鮮軍參謀長岡村少將大串敬吉氏と本派本願寺開教總長文學士後藤澄心氏、活動寫眞は滿蒙事情其の他數種、主催は朝鮮乃木會

戰歿者慰靈祭參列者運賃割引

鐵道局では來る十八日龍山、大邱、馬山、平壤、新義州に於て開催の朝鮮軍司令部主催滿洲事變二周年記念戰歿者慰靈祭參拜者に對してそれぞれ十五日より十八日迄運賃割引を行ふ事になつた

戶田上等兵傷癒え歸隊

國境守備隊員として派遣され、度々匪賊と遭遇活躍中途に傷を負ふた步兵七十八聯隊戶田曜夫上等兵はその後平壤衛戍病院に加療中のところ經過良好なので八日午前七時四分京城驛着列車で歸隊することになつた

仁峴校上棟式

本年六月起工の新築里所在の仁峴公立普通學校新築校舎は起工以來一年三月の日子を費して竣工、來る十二日午後二時から上棟式を擧行することゝなつた

藥効を持つた化粧水！
生地から色白く美しくなる
ユキワリミン
山田博士つくる 顔劑
キレイになつて下さい
早くキレイになつて下さい
雪割草の藥効と美容素とがシックリ合つた顔劑ユキワリミンです。それでこそあなたをキレイに、早くキレイにする事が出來ます……
高山藥用植物研究所雪割草の花の精には强い美容素と藥効とが含まれて居ります。この植物性で藥効を持つたユキワリミンであればこそ
キメ細かに
色白な若肌を創る
お化粧下に
おしろいのとき水に
湯上りに
ヒゲソリ後に
香といひ爽やかさといひトテモ素敵……
しかもこの上
ニキビ・吹出物・アセモ・ヒヤケ・等を防ぎもし治しもします、この特殊な肌に最も大切な藥効と美容素は一度二度と使ふ度每にハツキリと味つて頂けます……
￥.50 ￥1.00
藥店・化粧品店 百貨店にあります
大懸賞！ 募集中です誓つて御申込み下さい
本舖 東京市芝區高輪北町 原澤合名會社 振替東京八〇五二一番

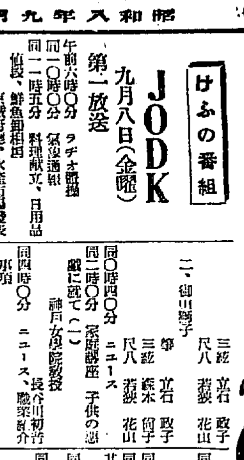

けふの番組

JODK 九月八日（金曜）

第一放送

午前六時〇分 ラヂオ體操
同一〇時〇分 氣象通報
同一一時五分 料理獻立、日用品値段、鮮魚卸相場
正午 京城府廳、水産市場發表 時報、今日のプログラム發表
午後〇時五分 三曲合奏 一、ゝの川 箏 森本 尚子 三絃 立石 政子 尺八 若狹 花山 二、御山獅子 箏 立石 政子 三絃 森本 尚子 尺八 若狹 花山
同〇時四〇分 ニュース
同二時〇分 家庭講座 子供の惡戯に就て（一） 神戸女學院教授 長谷川初音
同四時〇分 ニュース、職業紹介事項
同六時〇分（東）お話 ライトからポストまで（テキスト二八ページ） 小川 格
同六時二〇分（東）コドモの新聞
同六時二五分（德）傳説と史蹟を探ねて（二十二）滑山にからむ徳島城主の傳説 森本 安市
同七時〇分 ニュース、天氣豫報
同七時三〇分（東）講演 其時々の世界の縮圖 拓務大臣 永井柳太郎
同八時〇分（東）琵琶新曲 道成寺 山口 錦堂
同八時三〇分（東）小唄 一、お前まへ髮 二、殘る暑さ 三、主を歸して 四、きりぎりす 五、語らひし 六、思ひ重ねて 七、小夜更けて 八、香水の薰り 九、土手を飛びかふ 唄 蓼 胡伊久 三味線 蓼 胡米 同替手 蓼 胡以佐
同八時五〇分（東）浪花節 小野川喜三郎 桃雲閣呑風
同九時三〇分（東）時報、ニュース、氣象通報、翌日のプログラム發表

第二放送

午後零時五分 獨唱 朴 景 昭
同二時〇分 家庭講座（三） 趙 東 秀
同六時〇分 ピアノ獨奏と獨唱 李 相 梅
同六時二五分 ラヂオ學校（二） 李 元 珪
同七時三〇分 家庭講話（二） 李 晳 光
同八時〇分 歌謡と童謡 金 淑 紅
同八時三〇分 南道雜歌 李 錦 香
同九時〇分 俗謠 朴 容 嘏

コドモ・ノ・ジカン

おはなし 午後六時〇分 ライトからポストまで

小川 格

今年は飛行機が生れて三十年になりますので、色々と飛行機に關する催しがある筈です。人間が空中を飛行するといふ考へは大昔からあつたのですが、實際に人間が空中を飛ぶことに成功したのは三十年前、米國オアイオ州のライト兄弟だつたのです。その飛行機が始めて飛んだ日を飛行機の誕生日と定め、一九〇三年十二月十七日が飛行機の起源といふわけです。世の中が引つくり返るほどの大さわぎをやつたライト氏の初飛行も、飛行時間は僅かに五十九秒、距離二百六十米でしたが、三十年後の今日皆様も御存知のポスト氏は七日とちよつとで世界一周に成功しました。飛行機の進歩はまことに驚くべきものがあります。その間ブレリオの英佛海峽横斷、歐洲大戰における飛行機の目覺ましい活躍、リンドバーグ大佐の大西洋横斷、ツエッペリン伯號飛行船の世界一周、ピカール教授の高さの記錄等々ことごとく目を見張る出來事ばかりですが、右の様に急速の進展を遂げた飛行機の歷史に就いて簡單なお話をしてみたいと思ひます。

琵琶 午後八時〇分

新曲 道成寺

山口 錦堂

山口氏は十九歳の頃、故永田錦心の門に入り、錦水と號す。帝國なる琵琶は皆ち認められて、錦心門下の四天王の一人と云はれてゐた。錦心死後その流派の大分裂するや、錦心流水錦派に屬して、重きをなしてゐる

月をも花も愛しとてや、戀に此身は捨つれども、恨みは鐘に宿りつゝ、雲晴れやらぬ悲しさよ、花の中なる鐘供養、御法の聲も尊けれ、蜀魂もおのづから聲を顯はしつゝ、作りし罪も消えぬべし、さても紀州道成寺は、さる仔細により、撞鐘退轉ありしをば、鐘を鑄させて鐘樓に上げんと今日は春の日の、女人は堅く禁制と、誓も嚴し鐘供養、法の力を頼もしや彌生の暖や春風に、柳の糸のなよなよと、恨みを晴らす道しるべ、盛塞の霞の晴れやらぬ、月は鏡なく入汐の、滿みちくる小松原、急ぐ心かまだ暮れぬ、春の日永や日高なる、御寺をさして辿り來し、いと美しき女性あり、ならくそれなる御寺よ、妾はこの邊りに住む白拍子にて候が、鐘の供養の御事を、拜み申さんその爲めに、はるばるこれまで參りたり、許させ給へと乞ひければ、能化の法師これを聞き、いやいや之き仔細の候へば女性の身にてはかなはずと、只にべもなく答ふれば、あら曲もなや、そと拜ませて給はらば、日頃たしなむ舞の袖、供養の爲めにかざしつゝ一さし舞ひて參らせむ

に心と傾づけば、こは面白やさらば拜み候べし、うれしやさらば舞はんとて、あれに候へし烏帽子假に着て、やがて拍子を進めけり、花の外には松ばかり、暮れそめて鐘や響くらん、山寺の夕暮來て見れば、入相の鐘に花ぞ散る、舞ひひるがへし舞ふ袖に、時はいつしか夕暮の鐘の響きと共に、さつと吹き來る山風に、假に懸りて、怪しと思ふひまもなく、鬼女は身を飜て鐘に立寄り摑かんとせしが、嚴遠の形相凄く、あら恨めしやこの鐘と、龍頭に手をかけひきかつぎてぞ入りにける、すはや化生と人々は、日高川原の眞砂は盡くとも、行者の法力盡くべきかと、みな一同に聲をあげ、東方降三世、南方軍荼利夜叉、西方大威德、北方金剛夜叉明王、中央大日大聖不動明王と、責めかけ〳〵祈り伏せ、踊り上つて、珠數さらさらと押しもめば、さしもの恨みは有明の、撞鐘動くと見えければ、すはや動くぞ引けや引けや、祈れや祈れと、生死をかけて責めかけしに不思議やな、鐘は自づと擧き出で、理もあらせずたちまちに、鐘樓にこそ上りけれ、あら恐ろしや恐ろしや、執念こりし怨靈は、蛇體となりて立現れ、あたりに黒雲を立つれば、人々此所ぞと力を合せ、謹請東方青龍清淨、謹請西方白體白龍、謹請中央黄體黄龍、何所に大蛇のあるべきぞと、何も激しく祈りしに、祈り祈りて怒りに鐘に向つてつく息は、猛火となりて身を燒けば、あら有難や、今ぞ迷ひの雲晴れぬ、跡を弔ひ給へやと、言ふぞの聲と諸共に、日高の川の川浪の、深き淵に躍り入り姿は遂に失せにけり

講演 午後七時三〇分

その時々の世界の縮圖

拓務大臣 永井柳太郎

私は明治四十四年から約八年大隈老侯主宰の雜誌「新日本」の主筆として雜誌記者の經驗を有するのであるが、一體日本の雜誌といふものは德川幕府の末頃、蕃書取調所で、和蘭の雜誌を飜譯して出したのが、抑もの起りのやうである。雜誌といふ文字を一番はじめに使つたのは柳川春三といふ人で慶應三年に西洋雜誌といふ定期刊行物を出したのに始まるといふことである。この柳川春三といふ人は、名古屋の産であつて、二才にして書を能くし、三才にして時の尾州侯に召されて、その面前で揮毫をしたが葷酒泥の如く尾州侯は驚嘆のあまり、數十幅を揮毫せしめ、更に今一つと所望せらるゝと、春三は謝するところもなく「もういやになつた」と大書したといふやうな逸話を殘した人である。

今日では、その雜誌は全國を通じて六百三十種の多きに上り、發行部數は約千百八十萬といふことで、まさに現代文化を支配する一大勢力となつた。一體世界の文化は時代と共にその中心が移動しつゝある。昔では宮廷が文化の中心勢力である時代があつた。例へば埃及のピラミット、支那の長城の如きは、宮廷の事業である。次に文化の中心は教會又は寺院に移つた。西洋における中世の文明は主實において羅馬教會史である。やがて文化の中心は教會から大學に移つた。ルーテルの宗教改革で、歐洲文化の中心としての羅馬教皇の權威は地に墜ちた。而して一時文化の中心として燦然たる光輝を放つた大學も、またその全盛時代を經過するに及んで、自ら思想が停滯して、時代の思潮を指導する機能を失はんとしつゝある。文化の中心としての自由は次第に新聞、雜誌、書籍といふやうな印刷の出版物によつて支配されんとする傾向を生じた。大學の講義を聽かなくとも、敢て時代に遅れぬけれども、新聞、雜誌等の出版に一年も接しなければ全然時代に盲目になつてしまふ。それほど出版物が國民思想の主流を支配する大勢となつたのである

ことに著書は正確を期する長所はあるけれども、大概數年間の研究によつてはじめて現はるゝのであるから、必ずしも新知識といふことは出來ない。新聞紙はその日の出來事をその日に報道するのであるから、最新の知識を與へる長所はあるけれども、やゝもすれば報道の迅速を競ふがために誤謬が少なくない。雜誌にいたつてはこの中間にあつて著書よりは遙かに短時間に編纂し、最新の知識であると同時に、新聞よりは遙かに報道の正確性を有する。從つて毎日多數の新聞紙を比較して、讀むことの出來ぬ人にとつては雜誌がその人の生活上最も便宜であり信賴し得る指導者となり得るのであつて一言に言へば雜誌はポケットにいれて携帶し得る學校であり世界である

小唄 午後八時三〇分

蓼 胡伊佐 同 胡米 同 胡伊久

一、お前まへ髮 本調子へお前まへ髮切らしやんすならわしもとめまし上娘髷を結てなまなか親達にたとは心配させうけるともサアしよんがえあねさん長持やいつ來るを振りともして今くるそ

二、殘る暑さを 二上りへ殘る暑さを、三下り、どこやら同じ心の友呼ぶ小鳥鳴けや啼への氣報じは色氣も涼しの山道り 小合

三、主を歸して 三下りへ主を歸してたどうつくと獨ひなしてはそれなりにしめる枕や夜の雨 小合

四、きりぎりす 三下りへきりぎりすそなたの足は細くて長くてなアーせにちつくり曲つたそれでエーなければもよつとはねて止まられぬ

五、語らひし 本調子へ語らひし昔思の六の寄明け易き夜とかこち顔も疊めて附郎野に移る月 小合

六、思ひ重ねて 本調子へ思ひ重ねて逢ふたび每に覺しともない緣の深ひ〳〵夜明の鐘の響えもしれつたい寄捲思なとかく浮世は儘ならぬ 小合

七、小夜更けて 本調子へ小夜更けてついそれなりに數誰のそつと身にしむ戀風かえ怡らしい明の鐘 小合

八、香水の薰り 本調子へ香水の薰床しき髮の毛を搔き上げし襟櫛にさすや若もる月の顏どれが女か男やらわかぬ姿の梅柳にくい仲ではないかいな 小合

九、土手を飛びかふ 三下り本調子の替手へ土手を飛びかふ蛍の島は追はれ〳〵てちらり〳〵そつとおさへた簡扇の手管え しよんがえ 小合

浪花節 午後八時三〇分

小野川喜三郎

桃雲閣 呑風

四日目の勘所を濟まして戻りし處へ、日頃より世話になる殿より使として有馬先生が來り贔屓の勁を下され、明日は日頃より恨みある雷電との取組については必ず勝つて與れよといふて歸られた。考へればどちらが負けても無事では濟まぬ明日の角力、平常より小野川は母親の部屋へ來り彼なともみて、よそながら別れをつげんと落す涙に母親は明日の取組を察し、贔屓をなし心遣りの苦やうにして明日の角力に勝たせんとする、母の情に小野川が雷電と取組の一席

傳説と史蹟を探ねて（二二） 午後六時二五分

滑山にからむ徳島城主の傳説

森本 安市

森本氏は德島縣女子師範附屬小學校訓導にして、昭和四年から昭和六年から七年に亘り阿波傳說の研究に着手し、阿波傳說研究第一、二輯を出版した

蜂須賀家の滑山が德島城に指定されたのは三代目の德島藩主至鎭の頃であつた。家政は先づ滑山にすべくその下檢分を家臣に命じた。草深い山には老杉大木鬱蒼たる屋内には怪物が住み家臣はその旨を答めて立退きを命じたが頑として拒んだので終に手討にしてしまつた。やがて天主の築は松上に築き酒肴は町の土民に下賜されて阿波踊の濫觴をなしたが、家政は可威な怪異の事を恐れ起し、于政月をして父蓬月の靈をいたはるべく寺島に寺を建てさせたが、城の擴張と共にその寺を田舍に引移らしめた。寺の跡のはきだめの中から石地藏が出た、それが今信仰者多きはきだめ地藏である。家政の子至鎭（蓬庵公）は幼にして英明武德川幕府はひそかに畏怖してゐた。德川家は懷柔の策としてその養女を至鎭にめとらせ姻戚關係を結んだ。然るにある日殿が觀梅の宴を催した其際何者かが酒に毒を盛り飲ませた。殿は毒を盛られた事に氣づくと馬を驅て歸城の途についたが、途中今の市役所町の街路に落馬、水を求め老婆に水を飲ませて貰ひし禮として町の名を殘した。その町の名はこれより改められた。殿は歸城するや苦しみ出だしく御庭の石燈の上に地團太踏んで悶死された。今も滑山の鐘の千秋閣の泉庭に殘る折れた石燈はそのかたみである

家庭講座 午後二時〇分

子供の惡戯

神戸女學院教授 長谷川初音

子供といふものは、絶えず何かしら手足を動かしてゐるものでありますが、其動かし方が大人の世界から見て都合の惡い場合、大人はこれを惡戯と申します。そして惡戯と斷定した以上は直ちにこれを禁止しようと致しますが子供の方では右を抑へれば左へ、上を制せれば下へ次から次へと新らしい惡戯を創作して止みません。何が一體彼等をそんなにさせるのでせうか、大人と子供との、その喰ひ違ひはどこからくるのでせうか、惡戯といはれるものにはどんな種類があるでせうか、禁止するにしても何か考へて置くべき事はないでせうか、さうした問題に就て少し御話申して見たいと存じます

虫のよい 求婚廣告

【ウイーン（オーストリア發聯合）】圖々しいのは何國の世界にも存在するものと見えて近頃墺都ウイーンの某新聞廣告欄に次の如き頗る虫のよい求婚廣告が現れた。四百五十圓の金子取急ぎ入用。右金子調達の令孃と結婚を切望す 當方職業は牛殺し。收入多き三十六歳の淑女と結婚したし。當方頗る美男。當方より入夫歡迎 事業資金を提供する婦人と結婚を希望す

演藝案内

東亞俱樂部 八日より上映 大衆料金十錢 ファンの熱狂に應へ再び見ゆる 新興キネマ提供超特作 忠臣藏 總集篇

京城演藝館 新潟座公演 人生案内 成金爆笑記 說教ギャング ラシヤメンの父

大正館 七日封切 新秋シーズン映畫戰の關門を祀福すべきホームラン映畫 メトロゴールドウイン・メーヤー 全發聲日本版 トーキーの決闘王 全八巻 ◇松竹キネマ下加茂特作映畫 夜盜と青春 全八巻 ◇松竹キネマ新興映畫 結婚街道 全八巻 午後五時半開場 時間は勵行します

朝日座 九月九日より三日間限り 浪界の第一人者 レコードでおなじみの 篠田實 大衆的入場料 特等八拾錢 一等五拾錢 小人三拾錢

中央館 銀界縱走 ロンドンの妖盜 街の灯

團成社 若き血に燃ゆる頃 銀界縱走

喜樂館 河内山と直侍 熱血拳闘王 スピード娘無茶苦茶 大陸横斷與太列車 暴君ネロ 振分小平

温泉ナラ→ 咸北朱乙温泉 内湯御旅館 萬翠 電話八番 二階建增築落成 眺望絕佳 鮮内各主要驛より往復汽車三割引の特典あり

外科 皮膚科 瀬戸醫院 京城府旭町二丁目八番地 電話本局二四九八番 瀬戸潔

登録商標 はすべしほ歯磨 大阪安田正商店化粧品部 富田出張店 京城本町二丁目

曇後晴！仕事や勉强で疲れて曇つた頭もノーシンで爽かに晴れます

仁川汽船株式會社 仁川出帆豫定 朝鮮汽船出帆廣告 鮮航同盟會 仁川支部

森永チヨコレート御愛用の皆様へ！

懸賞 沈丁花 映畫化の 監督 配役 をあなたの手で お選び下さい

松竹映畫秋の大作 東京大阪朝日新聞連載中 久米正雄先生作

作者の言葉 久米正雄

私の假の「沈丁花」は、日本畫家の生活らしいものを描いた點に特色はあるが、どちらかと言へば、地味で古風な假構で、作品そのものまで、題が映畫化されたら、俳優として異外の仕合せに興味が加はれば、作者として異外の仕合せである。殊に監督選を選出する此の投票の結果が、どうなるかは、第三者としても興味深たるものがある。

作中の人物紹介

A 新村白鳳…年齡廿七八歳。天才肌にして、奔放不羈なる青年畫家。一種凄味のある風貌。
B 中川星人…年齡三十二三歳。常識圓滿にして秀才なる日本畫家。色白な美男。
C 有賀子…年齡廿二三歳。聰明なれど深くは人生を識らざる美貌の令孃。日本畫大家の一人娘。
D 玉 葉…年齡廿二三歳。閨秀畫家なれども純情に富める。下谷一流の美妓。
E 谷口雅香女史…年齡廿七八歳。古風にして妖艶なる閨秀畫家。

規定

1 「沈丁花」作中右記の五人物と他に監督一名を、下記の松竹蒲田全スタッフの中からお選び下さい
最大多數票によつて監督と俳優を決定、その全部を當てた方から順に、等級をきめて下記賞品を贈呈します（的中者多數の場合は抽籤）
2 用紙は森永ミルクチヨコレートの外裝紙（開封ですと五十枚迄二錢です）又は官製ハガキに限ります 一人で何枚お出しになつても結構です 住所姓名を明記して下さい
送先 東京市芝區田町 森永製菓株式會社映畫係
締切 九月二十五日
發表 十月中旬 新聞紙上

	賞品	
一等	久米正雄先生（署名入）寫眞版「沈丁花」	三名
二等	コロムビア・ポータブル蓄音機（沈丁花主題歌レコード付）	二十名
三等	蒲田監督俳優寫眞・サイン付	一枚 三百名
四等	森永チヨコレート	一函 二千名
五等	スタア・カード（五枚）	一組 一萬名

主催 松竹キネマ株式會社 森永製菓株式會社 後援 東京大阪朝日新聞社 讀賣新聞社

蒲田 監督・スタア

監督名 野村芳亭 池田義信 島津保次郎 清水宏 五所平之助 佐々木恒次郎 小津安二郎 野村浩將 成瀬巳喜男 …
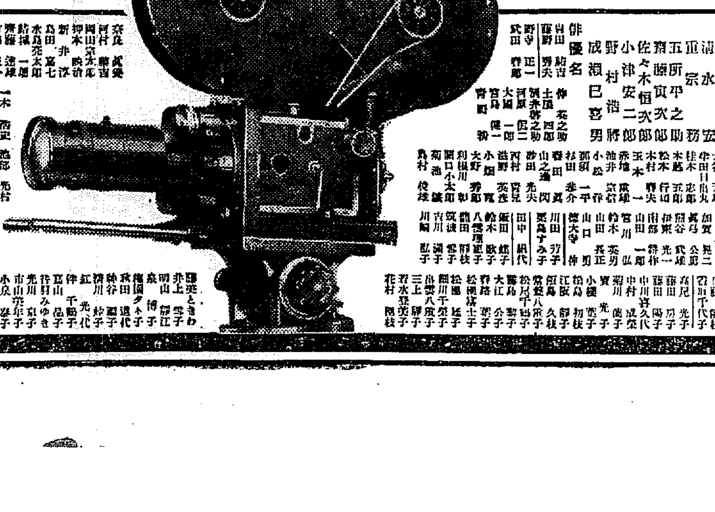
俳優名 …（以下蒲田俳優名略）